平報

中華民國三十年七月十三日（星期日）
地址上海福州路四三六號
電話　九七〇四〇　九七〇四八　九七〇四九
第三百十六號
今日本報一張半售國幣八分五
本報業已申請登記
公共租界登記證C字八三二號
法租界許可證A字一九二七號

定報價目	
一個月	二元五角
三個月	七元
半年	十三元
全年	廿五元
國外	郵資外加

廣告刊例	
報名下	登於報名下以二十二個字高為一行廿二十行每日每方國幣一百元
頭等	長行以八十個字高為一行每次以二行起碼每日每行國幣七元二角
特等	登於新聞欄中以四十字高為一行每次三行起碼每日每行國幣三元六角
分類	登於新聞欄內以十二個字高為一行每次四行起碼每日每行國幣一元二角

以新五號字為標準

新暴風雨之前夜

德俄正積極部署 準備作一次大戰

倫敦估計規模巨大將告空前

俄後備兵八百萬人開赴前線

（倫敦十二日路透社電）每日電聞報評述德俄戰事之停頓現狀云、現有充分理由、可信此偉大戰事之下一階段、必將較第一階段更為猛烈、此項大規模戰事、決不能以恢復原狀為終結、此項戰事之勞力傷財、殊難估計、此所以英國自覺在道德上、應乘德俄戰事未分勝負之際、加倍努力轟炸德方海港、工業中心、及交道路線、（倫敦十二日合衆社電）等候德俄戰爭進入第二階級之消息之軍事評論及專家、頃預料以後將有一較目前更為兇猛之戰爭、各專家均以為德人即使心願退却、恐亦不能、因若輩已面臨一只可勝利、不能失敗之境地、希特勒顯已在盡其所有、作孤注一擲、必已準備犧牲無限量之人力物力、以圖攻破蘇俄、英軍事專家預料、德坦克車隊必將在數日內作充分之休養、並鑒於德人組織工作及機械工作之效能優良、相信只須一星期、德人現有受損之坦克車兵車、又可馳入戰場服役、因是若輩又預料下星期中、或在較早之時內、德人必開始全力之攻擊、而現在德人已先在對俄施行無數次之「試探」攻擊、至蘇俄方面、此種暫時休止可使休養其軍隊、並可使其加強防線布置、又有一評論家指陳、屆時德國必將以其全力、攻擊戰事以來尚未參加作戰之蘇俄主力、不論德人此項新企圖之結果如何、其將傾全力為孤注一擲之舉、殆可必矣、

（倫敦十二日路透社電）關俄德兩軍司令、現皆乘新的暴風雨前之沉寂、調出生力軍駐往前綫、土京無綫電台廣播莫斯科最近消息云、蘇俄近動員之軍隊、不下八百萬人、刻正開往戰綫云、倫敦方面認德軍新攻勢、行將展開、而目下之停頓、或係德方坦克車員疲憊所致、同時莫斯科情報局謂、據有可靠消息、稱悉土保邊界敵軍活動頻繁、由德方技師指揮在邊陲晝夜趕造防禦工事、且已建造飛機場數十處、德軍顯正準備強佔博斯普魯斯海峽云、莫斯科無綫電於今晨七時（上海時間）廣播俄方最近公報稱、七月十一日、前綫無重大變化、俄空軍於七月九日與十日、擊毀敵機械化部隊與機場上敵機、並襲羅國油田中心地普洛埃斯蒂、據證實之數字、俄空軍集中猛襲、炸毀敵一百七十九架、（倫敦十二日路透社電）莫斯科無綫電稱、眞理報昨日社評、重述史太林所稱、德軍最精師團已被擊潰之言、但警告蘇俄人民謂、「當前將有惡戰、吾人將絕不困擾敵軍而擊敗之」、（柏林十二日合衆社電）德陸軍權威發言人今日告外籍記者稱、雖然廣傳德軍攻勢已為史太林防線所阻、然德軍現仍滿意地迅速前進、並鄭重聲稱、德高級司令部對於公報用字殊為謹慎、如最近公報稱、星期三四五日德軍在東部戰場之戰事情形、可分三點說明、㈠均按照預定計劃進行、㈡進行殊為順利、㈢前進部隊難以抵禦、該發言人拒絕作詳細之論述、但稱、新聞記者即將收得德軍成功之消息、（倫敦十二日合衆社電）昨日此間各方面之印象、認為納粹軍隊過去數日之行動、目的在於覓取紅軍防綫之「弱點」、如法國之色當者然、蘇俄之防守、無疑的已予納粹之初期戰事以龐大之犧牲、惟據所得消息、德國並無匱乏物力人力之跡象、軍事觀察專家稱、倘能探得「弱點」而作適當之運籌、則由芬蘭以迄黑海之全部防綫、將遭受威脅、衆信新攻勢將發生於戰綫之中區、該處除波羅的國各小國外、德軍最為深入中區戰綫之要點、為波羅斯克勒泊爾戰區及巴布魯斯克、俄軍謂尚據守波羅斯克及勒泊爾、且猛烈反攻得手、至於巴布魯斯克之情形混沌、此間軍事專家謂、過去數日中、德軍略有進展、（柏林十二日海通社電）德軍步兵昨日已衝入史太林防綫之西段、在過去之十六小時內、該步兵隊工兵之協助、已進展五百六十七公里、若干極難衝過之障礙、已被德工兵蕩除矣、所經過道路已被俄軍毀壞、井水亦被置毒、

前線劃分三大區 俄強化作戰機構

起用紅軍宿將分担戰局責任

（倫敦十二日路透社電）莫斯科無綫電台昨夜聲稱、伏羅希洛夫、丁莫森柯與蒲第耶尼三上將、已分別被任為前綫北區西區與西南區總司令、並已就職、據蘇俄官方通訊社稱、「蘇俄軍事委員會觀於戰事現分三大方向、乃令司令部的組織三區主要指揮部如上」、在此三員上將、乃蘇俄防務組織中之三大砥柱、伏羅希洛夫於一九四〇年八月七日被任為國防委員長、本年七月一日任國防議會議員、丁莫森柯於本年五月八日繼伏氏出任國防委員長、蒲第耶尼上將乃紅軍騎兵總監、曾在內戰中建巨功、去年八月十六日被任為國防委會副委員長、

（蘇俄邊界某地十一日哈瓦斯社電）此間廣播電台頃發出消息稱、政府當局業已任命伏羅希洛夫上將為北路軍總指揮、國防人民委員長丁莫森柯上將為西路軍總指揮、蒲第耶尼上將為西南路軍總指揮、按丁莫森柯與其他海陸將領、自開戰後、從未向紅軍將士發表宣言、而戰報中亦未涉及其名、故若干觀察家認為丁莫森柯業已失寵、蓋全國國防委員會乃今日蘇俄最高機關、竟無丁氏在內地也渠茲任為西路總指揮、足證已不復為紅軍總司令、目下總司令一職、究屬何人担任、尚不可知、倘謂史太林親任統帥、亦屬可能、微之五月六日史氏自任人民委員會主席、本月一日又出任國防委員會主席、自有出任統帥之可能、而觀於蘇俄情報局、除發表軍事消息外、關於農工商業情形、政治外交之宣傳、亦均由該局發表、亦可見蘇俄軍事外交內政大權、均集於一人、

（瑞典京城十二日海通社電）接蘇俄電台廣播、德俄戰事發生時、俄軍全部係由最高國防會議史太林指揮、現已分由三將領統率、國防委員會主席伏洛希洛夫元帥指揮北段軍事、國防委長丁莫與柯元帥指揮西段軍事、蘇俄著名騎兵領袖蒲第耶尼元帥指揮西南段、官方報告對於此項調度、未將原因說明、

德報向國民保證 英軍無登陸可能

（蘇列克十二日路透社電）據德意志總彙報之論文、可見英軍有在歐陸登岸之威脅、已使大隊德軍不敢輕離西歐、該報重向德國民衆保證稱、「英方未能採取陸地攻勢、以解德方之急、因德軍一部份駐於西北與南歐也、現德方大隊陸海空軍集中西歐、以保護德國免出不意之攻擊、並掩護東戰場之後方」云、惟聞德方因未能擊破俄方抵抗力、已將駐比法之若干德軍調往東綫、

重兵沿邊境集中 英對泰施行包圍

曼谷軍事代表應邀抵新加坡

（曼谷十一日中央社電）英國最近對泰國之壓迫、武力威嚇與經濟攻勢雙管齊下、自緬甸迄馬來一帶、即與泰國毗接之處、駐有陸軍軍兵、此外又在各地新設飛行場、泰國全境隨時可被英機集中轟炸、情勢之緊張、有一觸即發之勢、茲將英國包圍泰國之實況錄下、㈠緬甸陸軍配置情狀、約一萬、曼泰萊附近約二萬、仰光附近約二萬、半島部約一萬、以上共六十萬人、內白人五千、印兵一萬、蒂兵二萬、㈡英屬馬來檳榔嶼方面二萬五千、馬來巴爾方面一萬、新加坡附近「萬五千至二萬、以上共七萬至七萬五千名、其中白人澳洲兵二萬至二萬五千人、印兵三萬五千人、馬來兵一萬人、㈢空軍基地概況、自緬甸至英屬馬來一帶、約有大小飛行場五十至七十處、飛機數量緬甸一百至二百、馬來約五百、其在前綫者約二百五十架、

（曼谷十一日中央社電）英經濟戰爭部前在新加坡設立辦事處、茲又在曼谷設立辦事處、附設於英公使館內、已開始工作、

（曼谷十二日中央社電）泰政府前向美國定購轟炸機二十架、當匯寄泰幣二十萬四志、作為保證金、豈知邇後美國因國際情勢變化、上項轟炸機二十架既起運赴泰、半途在馬尼剌為美當局所扣、泰政府乃要求美國退還保證金、再三交涉、迄未得滿意解決、

（新加坡十二日路透社電）泰國鄭隆中校昨奉軍事使命抵此、對於英方邀請泰政府參觀馬來防務一舉、表示欣感、謂泰國始終願與英國永為良友、此種友誼存在已久、吾人極盼其永遠保持云、鄭隆承認泰國需要更多飛機、渠希望泰國可被邀遣派軍事使命團前往緬甸與印度、並謂泰國或有邀請馬來軍事團前往泰國之可能、

美軍抵冰島 英方歡迎中

（冰島京城十二日路透社電）接防冰島之美大隊陸戰隊、分乘運兵艦多艘、由軍艦與飛機護送、於本月七日夜間開抵冰島、翌晨登岸、英軍司令率儀仗隊熱烈歡迎、此乃兩大軍隊合作之初步、美軍開抵大西洋中途之冰島一舉、不僅協助美國戰具之運英、且使原駐該島之優秀英軍、可調往他處服役、美軍開入軍營、布置妥善後、四出觀光、與英軍官兵交談甚歡、

（冰島京城十一日合衆社電）（遲到）攝政親王已於星期三接受冰島國會之決議、准許美國佔領該島、

（華盛頓十二日路透社電）據所謂可恃方面之消息、美參院海軍委員會舉行祕密會議時、曾有人提出要求、謂英軍應調離冰島、否則恐將引起德方之攻擊、而將現駐該島之美軍牽入在內、聞海長諾克斯已允將此事呈報羅斯福總統、

盛傳俄京已陷混亂

（東京十二日路透社電）都新聞紐約訪員傳來莫斯科消息、如德軍突破史太林防綫、則蘇俄政府或將移設距莫斯科東南七百五十哩之沃蘭堡、或移至距俄京東八百哩之斯佛特洛夫斯克、蘇俄觀察家謂蘇軍如能退此德軍前進至九月間、則秋冬季之雨、可助俄軍擊破德軍之攻勢、

（安加拉十二日海通社電）此間接莫斯科消息稱、俄京仍為恐怖氣氛所籠罩、英大使館已將一切公文移往他處、或加以毀滅、英軍事訪問團亦作離京之準備、於此事、英使克利浦斯曾與俄外委長莫洛托夫氏有一次長談、

（芬京十二日哈瓦斯社電）據列寧格勒眞理報載稱、蘇俄刻正組織特種軍隊、名為「殲滅及防守部隊」、用以保衛列寧格勒、其中大部為一九一七—一九年革命軍人、該報同時籲請政府、肅清資產階級餘孽、

旅俄日僑 賡續撤退

（莫斯科十二日合衆社電）日僑第三批昨自莫斯科撤退返東京、其中有日本大使館人員十二人、及薩哈連煤油公司代表一人、

英賡續徵募 婦女服軍役

（倫敦十二日路透社電）英國陸軍現續募婦女十萬人、以任輔助領土軍役務、此為英國女子軍三種之最重要者、今已有四萬餘人任此役務、有一三十三歲之美貌女子、已被擢陞為管理長（少將級）、另有若干人在前綫與男子共負艱鉅、此為該軍之特色、今日英陸軍所駐之處、輒見健壯之女童雜於其中、若輩在前線之後、為士兵分勞、工作至勤、曩者鄧扣克海濱亦嘗見此類女童、凡任該役務之女童、皆須不避艱險、有才幹者、陞職較常備軍為速、

恢復正常關係表徵 泰代表團抵越南

將會晤法日當局舉行商談

（西貢路透社十二日電）泰國代表團今日可由曼谷抵此、此為泰越休戰後雙方恢復正式關係之表徵、定七月十五日雙方舉行貨幣會議、越方代表之一甘那氏、即東方匯理銀行總監督、被認為對於越南金融事件極有經驗者、昨已由海防抵此、泰國代表團亦担任邊界使命團之工作、預料日方代表團約五十人、日內亦將抵此、西貢現為越南之臨時政治都城、越南總督德古行將來此任數星期、而後返海防、又聞越南日使命團領袖澄田、刻在廣州担任某種工作者、他日返越南東京時、亦將來此小作勾留、

（東京十二日中央社電）日政府會於五日批准交換泰越和約、今依照規定、特由陸海軍外務等省選拔、於十二日任命國境劃定委員會委員五名、補助委員五名、該委員一行近擬赴西貢、與法泰兩國委員從事國境劃定事、混合委員會議長決定由日本首席委員矢野氏前駐西班牙公使接任、日方國境劃定委員為矢野眞井上豪、島野木敬信、岩橋一男池田人、補助委員為高島唯之竹、內若筱野松一、佐佐木高信、石田太郎等、

◆　◆　◆

土國立場守正不變 決不助蘇俄作戰

觀察家抨擊李維諾夫言辭不當 認蘇俄今日困境咎由自取

（安加拉十一日哈瓦斯社電）蘇俄前任外交人民委員長李維諾夫、日昨發表演說、曾指土國「人口稀落、保有類似獨立之可憐的生活」、此事已使土國輿論界深為震動、而為土國當局所關切、土國官方人士、對李維諾夫所謂蘇俄今日之地位、與土國所處相似一節、拒不承認、並謂蘇俄在被迫作戰之前、曾乘人之危、佔領戰敗國之領土、土國則不然、初無帝國主義野心、或曾勸告土國乘機佔領高加索海岸一帶、土國拒不聽從、土國人民亟願置身現行歐戰之外、按李維諾夫之意、似要求土國助俄作戰、土國從未考慮及此、蓋蘇俄從未放棄帝俄時代對于達達尼爾海峽之夢想故也、

俄傘兵部隊 在芬被捕獲

（芬京十二日合衆社電）昨日此間可靠方面稱、在芬蘭京城附近降落之俄傘兵、一部份已被捕獲、同時官方公報稱、過去數日中、東南戰綫之偵察與砲戰頗為活躍、並稱紅軍遵照史太林命令、作撤退時將一切房屋毀壞、然尚有若干別墅、均完好如初、現漢果方面之戰事雖無以前之猛烈、然芬軍前哨步隊、仍遭紅軍之堅強抵抗、（芬京十二日海通社電）芬軍部昨公布戰訊稱、東南前綫、過去數日間雙方有哨戰及砲戰、在拉登波甲方面、吾軍已有進展、並依照計劃推進、俄軍撤退時、雖將房屋放火焚毀、但亦有未損害之村莊、被吾軍佔領、吾海軍集中擾亂敵軍之交通、吾空軍昨炸敵軍之火車及汽車隊、敵空軍甚少出動、

訓練新式戰術 日創立兩軍校

（東京十二日路透社電）自新機械化及鐵甲部隊總司令部於四月八日成立之後、陸軍省今日又宣布兩所新軍校之創立、其名稱為陸軍機械化及鐵甲部隊配備學校、及軍事科學專校、均定八月一日成立、該省又宣稱、現有之陸軍砲兵及工程學校、即將取消、此新校之宗旨、係供機械化與鐵甲部隊之軍官等、以課室聽講及研究、補充其戰地上之訓練、現任機械化及鐵甲部總司部主任之吉田中將、將監督陸軍機械化及鐵甲部隊配備學校事宜、軍事科學專校則將由軍事教育總監山田乙三大將監督之、

美屬地汽油 感極度恐慌

（華盛頓十二日合衆社電）今日消息、美國海外領土及屬地因船隻短少、汽油及燃油已成奇缺、油類管理官伊克司及其助手謂、已接伯託利科發來若干時油類表示關懷之急電、菲島官方亦甚焦慮、而請求利用美國西岸或夏威夷互運油船、此間夏威夷人士則稱、現時該島油類尚不短缺、暫時無庸掛慮、

德駐日公使談 對俄作戰目的

（東京十二日合衆社電）報知新聞本日稱、新任德國駐日公使高爾脫昨日宣稱、德國之與蘇俄作戰、乃欲將共產主義完全驅出於歐洲及世界之外、高氏此言係在日德意交誼協會演說時所發者、甚至法國亦歡迎集權主義、並謂「余極敏銳感覺、此次俄德戰爭將決定人類之最後命運」云、參加此次集會者、有日本要人四十名、陸軍上將松井、及海軍上將末次亦在內、

俄使訪松岡

（東京十二日中央社電）俄駐日大使史美達寧、今日下午四時訪松岡外相於千駄谷之私邸、約談一小時始辭去、

俄波賡續舉行商談

（倫敦十二日路透社電）波蘭總理席柯爾斯基與外長柴勒斯基、代表波政府、昨日午後在外部續與駐英俄大使邁斯基進行討論、英外相艾登亦參與此項晤談、

葡軍團長告將士 將參加反共戰爭

（里斯本十二日海通社電）葡萄牙軍團團長頒佈告全體將士書稱、葡萄牙將加入反布爾雪維克主義戰爭、東綫戰爭已闡明葡萄牙之利益與地位、共產主義之目的乃在毀滅道德・社會・政治等原則、此項原則為葡萄牙軍團所擁護者、共產主義常欲混亂人民之意志、故葡萄牙軍團隨時準備痛擊共產主義、將積極參加反俄神聖戰爭云、

（海牙十二日海通社電）荷蘭昨日發出三次呼籲、第一次呼籲為荷蘭佔領區德國專員殷廣德所發、餘者為賽伐特中將（荷蘭退隱軍官）及荷蘭國社主義運動領袖墨塞特所發、內容略謂、荷蘭人民現已援助德國士兵、反對布爾雪維克、建設歐洲之將來、

美技師正協助英方 建築大批根據地

威爾基主張總統不加表示

（華盛頓十二日合衆社電）羅斯福總統昨謂、如果美國工匠應英國之雇用、往五十餘處之英帝國根據地工作、則其事將不足驚異、惟美國對此種計劃、並不直接關心、此種根據地、無論其位置在英國蘇格蘭、加拿大或他處、均不足驚奇、其材料係由英國出資購買、或按照租借法案供給、故此項交易純然合法、總統對於參議員塔虎脫之抨擊、即美國代英國在北愛爾蘭建造根據地、及威爾基之建議、即美國應在愛爾蘭及蘇格蘭建立根據地、均不加以評論、

（華盛頓十二日路透社電）羅斯福總統昨對新聞記者稱、如美國鋼鐵輸入英方五十處根據地、而往處美國工人由英政府發給工資、此乃甚合法之事、渠不以為異也云、總統此言、係新聞記者詢以美人在愛爾蘭與蘇格蘭建造根據地事時所發者、某記者謂、參議員塔虎脫所稱各點、就海外傳來消息察之、似非無因、總統答稱、現所為者、乃根據英政府之直接採購、或根據租借案而為者、如美人在世界各處為英人工作、而美國鋼鐵用於自加拿大以至南非之根據、此間無足異也、

（倫敦十二日路透社電）此間美國使館昨日宣稱、美國技術專家多名、現已在英國工作、包括北愛爾蘭在內、外交部稱、英國所聘之美國技師、係從事「北愛爾蘭進行中之某種工作」、然謂係在該處建築美國根據地、則殊無根據云、

諾克斯切實否認 美德海軍開火說

（華盛頓十二日路透社電）美海長諾克斯與海軍參謀長史泰克、昨向參院海軍委員會切實否認外傳美國海軍已與德國軍艦接戰之說、（華盛頓十二日合衆社電）國會某議員昨日告合衆社稱、海軍部長諾克斯上校、昨日告參院海軍委員會稱、海軍巡邏艦一艘、曾在大西洋間迫近之潛艇發射深水炸彈一枚、加以「警告」、諾克斯上校復謂、從事巡邏之美國軍艦、並無故意向任何德國軍艦開火者、海軍委員會舉行祕密會議三小時、聽取諾克斯上校之辯證、會議後、該委員會委員稱、諾克斯上校已絕對堅決、否認海軍向德國軍艦開火射擊之消息、聞諾克斯告該委員會稱、此次深水炸彈之事件、係發生於若干時間以前、關後有詢諾克斯上校關於渠在海軍委員會之辯證報告、渠拒絕加以批評、某國會議員語合衆社稱、諾克斯上校告該委員會云、該巡邏軍艦係一驅逐艦、當聞潛艇駛近時、該驅逐艦正救起在大西洋被擊沉之英輪之餘生者、深水炸彈放射以後數分鐘、震動力即停止、聞諾克斯上校曾向該委員會保證稱、深水炸彈之效力、不及一百尺周圍以外、而該潛艇距美國巡邏艦、則在一百尺外、此次事件、聞係發生於薄暮時、該驅逐艦恐潛艇發出魚雷、因此故射深水炸彈、以資警告、諾克斯上校並告該委員會稱、美國軍艦並未故意向德艦開火、惟渠拒絕討論關於維持大西洋海道之新訓令、

德義輪船 華府沒收

（華盛頓十二日合衆社電）美國已將前此因進行間諜事而予以扣留之軸心國在美輪船十六艘加以沒收、此項沒收命令、係由財部根據一九一七年之間諜法案而加以執行者、前此被美國「看管」之輪船、計有義輪廿八艘、德輪兩艘、此次沒收之輪船十六艘、係在此三十艘之內云、

德俄互換僑民 談判在賡續中

（安加拉十二日海通社電）此間頃宣稱、由莫斯科撤退之德僑、已集中於俄土邊境之萊寧拿根、等候與德境俄僑交換、其他法、義、芬等國僑民及外交使節、亦被採取同樣步驟、惟於前日德國始能藉保加利亞駐莫斯科使館之媒介、以與德大使薛倫伯氏保持接觸、

俄使訪古柏

（倫敦十二日路透社電）今晨蘇俄大使邁斯基、曾訪晤情報大臣古柏、聞此項訪問、係因英俄間有密切之合作、故常須與英政府維持接觸也、

鄧資奉命便宜行事
敍利亞停戰談判中
法政府對英方條件表示拒絕

（倫敦十二日合衆社電）可靠之英方消息稱、今日午後一時、敍利亞全境戰事、均已停止、並稱鄧資將軍已於今日午後五時、經過英防綫、與英陸軍領袖會商停戰條約、會議在阿克斯舉行、（又電）鄧資將軍將與英全權代表會商停戰問題、同時此間接得消息稱、敍利亞戰事已停、至少貝魯特戰區已停戰、（倫敦十二日路透社電）據耶路撒冷電訊、敍利亞停止開火令、已於昨日午夜頒發、該處負責人士宣稱、昨晚有維希代表團一行通過協約軍陣綫、討論休戰條件、（維希十二日哈瓦斯社電）外傳鄧資將軍已與英軍當局進行談話、此間雖未證實、但據官方人士談稱、雙方進行接洽、原非不可能事、良以鄧資將軍自昨日起、已由政府授權、准其相機採取各種必要的行動也、總之、敍利亞問題已由政治的階段入於軍事的階段、因此敍利亞法軍參謀部、若認爲必要時、已可單獨行動、藉以結束戰事、

鄧資將軍

（維希十一日哈瓦斯社電）法國政府業已拒絕英國軍事當局之停戰條件、敍利亞邦戰事仍在進行中、英軍現已逼近貝魯特城下、法軍陷於困境、無法獲得接濟與增援、據此間負責人士談稱、英方所提條件、「不論表面與實質、均不能接受、」法國政府不能以此爲討論之基礎、大抵英國目的、端在以極小之代價、攫取敍利亞邦、此外法國對於特戈爾派所抱態度、原爲英方所諗知、英國要求敍利亞邦軍事當局、逕與特戈爾派參謀部進行談判、自非法國政府所能接受、法國各界人士、對於英國採取此種態度、莫不表示拂腕、法國對於敍利亞負有統治之責、敍是接受戰爭、加以保衛、英方曾宣稱、對於敍利亞邦初無領土野心、果爾、英國何必要求法國接受彼輩所不許可之一點、殊難索解、此在外交界方面、恰亦具有同感、若干中立國例如美國、曾在英法兩國之間、出面調處、敎廷亦曾間接要求敍利亞邦早日恢復和平、或將賡續努力、結束此項戰爭、又據此間消息靈通人士所知、法國政府對於法國駐敍利亞與黎巴嫩兩邦高級委員鄧資將軍、完全信任、俾就地採取軍事局勢及現行環境所必需的任何決定、準此而論、英法再行談判、仍屬可能、

法當局宣佈英所提條件

（維希十一日哈瓦斯社電）關於敍利亞停戰問題、英國政府曾以照會一件、由美國駐法大使館轉達法國政府、全文如次、「英國駐美大使館、頃通知美國國務院謂、英國政府已接獲法國駐敍利亞邦高級委員鄧資將軍之函、茲希望美國政府儘速將下開各項條件、轉達鄧資將軍、

（一）聯軍對於敍利亞、除勿令敵人利用作爲進攻聯軍在近東軍事地位之陸空軍根據地而外、別無其他目的、當聯軍開入敍利亞之初、即向阿剌伯人民提供保證、決當維持其獨立、關於此事、賈德洛將軍所發表之宣言、英國完全贊同、嗣後法國在敍利亞將以自由法國官廳爲代表、務使敍利亞與黎巴嫩之獨立、不相抵觸、此在英國亦贊成兩邦之獨立、

（二）聯軍對於敍利亞內之法國人、初無嫌怨、對於彼等最近作戰之事、願予寬宥、對於敍利亞境內各領袖官廳或軍隊、均無控訴之意、特戈爾將軍已往亦然、

（三）聯軍爲使敍利亞境內所有軍械、不爲敵人使用起見、對於奉上峯命令與之作戰之各色澤、向未作何不利舉動、此次不得不要求予以接收、

（四）關於敍利亞邦境內之法軍、務須任其自由加入聯軍、對軸心國作戰、同時聯軍亦保留權利、當採取步驟、務使每一士兵、均能自由抉擇、

（五）各士兵應獲有充分便利、俾能明悉現行局勢、及其抉擇之途徑、其不願加入聯軍者、當於環境許可時、連同家屬遣回本鄉、

（六）士兵之願加入聯軍者、當一律畀以榮譽的條件、凡爲聯軍所接受者、當保持其原有軍職、以觀後效、其他士兵、則在遣送回籍之前、善予待遇、各軍官願協助聯軍者、當依其原來級銜、畀予位置、並保障其餉銀、反之、不願協助聯軍者、則遣送回籍、

（七）鐵路、橋樑、無綫電、煤油站等建築物、不得予以毀壞、應交由聯軍使用、聯軍在戰爭期間、有權將敍利亞邦置於軍事佔領狀態之下、

（八）敍利亞邦內德義僑民、一律交與聯軍、加以團禁、

（九）所有軍艦、均須完整交與聯軍、駛往貝魯特港、加以封鎖、不得任意駛出、倘爲安全需要、得由地中海英國艦隊司令命其駛往他處、但至戰後、均當歸還統一的法國、倘有損壞、當予賠償、

（十）敍利亞與黎巴嫩之封鎖狀態、當予解除、各該邦立即加入英鎊集團、

（十一）所有英國俘虜、立即釋放、此外、英國據某方消息、英國軍官若干員、業已解往法國、加以闡禁、在彼等開釋之前、英國當局認爲有在敍利亞邦圈禁若干擁護維希政府份子之必要、此層希望美國國務院於轉達上開條件之時、向鄧資將軍說明之、又鄧資將軍倘能接受上開條件、作爲談判之基礎、則英國軍事當局準備停戰、並立即與鄧資將軍之代表、進行談判、此點亦希轉告、」

土國極注意敍利亞局勢

（土京十一日哈瓦斯社電）此間輿論界對於敍利亞邦局勢、均認爲對於土國或將引起若干問題、一俟英國佔領敍利亞黎巴嫩後、德國或將企圖阻撓、果爾、土國能否保持中立、自成問題、大抵土國不致用武以阻德國進攻敍利亞邦之道路、此在官方人士、對於此項問題均守緘默、按內閣總理賽丹、至於本月七日發表演說、雖涉及敍利亞、但未言及英法、僅謂土國對於敍利亞人民、保持友好諒解、此與土國政府關於各鄰邦保持獨立之一般政策、實相符合、

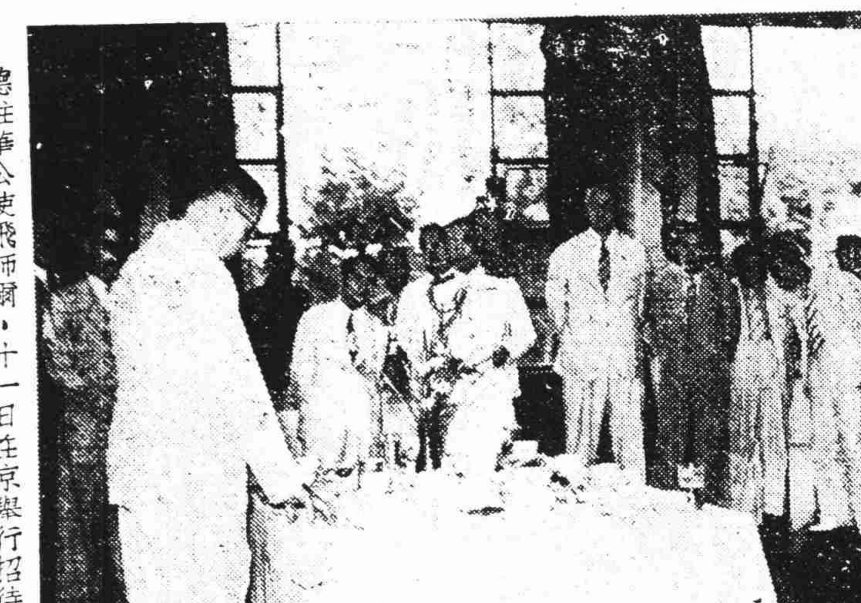
德駐華公使飛師爾、十一日在京舉行招待我各長官及新聞界茶會、圖示德公使致詞情形、

法軍艦抵土港已被解除武裝

（倫敦十二日路透社電）上京無綫電昨夜盤稱、逃抵亞歷山特萊太之維希軍艦、均被解除武裝、其艦員已遭拘留、巴黎無綫電台謂現已有法艦十四艘、駛入亞歷山特萊太港、

德義兩國人員紛紛離去敍境

（斯坦坡爾十二日合衆社電）德義商僑接人員、由博斯法魯斯與亞洲境內之土上、及通至敍利亞之鐵路綫出、逃離敍利亞時曾倉卒運出大批貨物、尤以原料羊毛棉花及縫類爲大宗、斯坦坡爾之德義商行、現正設法將此項貨物從速運至德義境內、

大批受傷官兵載抵法屬北非

（北非法屬都尼斯港十一日哈瓦斯社電）法國醫院船一艘、載有大批受傷官兵、本日自貝魯特港駛抵法屬比瑟德港、不久當駛往法國本土云、

紐約港口大規模埋雷

（華盛頓十二日路透社電）美海軍部宣布、在紐約港口着手大規模埋雷工作、

美將設廠製造新式炸藥

（華盛頓十二日路透社電）海軍事務局主任濮蘭第昨向衆院海軍委員會聲稱、美海軍擬以七千萬元造一新廠、專製其所發明之新式炸藥、可在十二個月或十八個月內開始出產、除供美國海陸軍外、或尚有接濟英國云、濮蘭第不願披露其製造情形、並謂目前鐵甲缺少、致妨礙美國造艦工程、

義機襲馬爾太發生激烈空戰

（羅馬十二日海通社電）義軍司令部今午宣稱、義機昨日下午至瑪爾太島低飛轟炸衛卡巴飛機場、引起大火、飛機多架被毀、在空戰中擊落英機四架、義機均安然飛返原防、德機受轉傷、杜白魯克前綫砲戰活躍、德義飛機轟炸杜白魯克敵方防禦工程、頗爲得手、瑪沙瑪特魯克海東機場亦遭德義飛機轟炸、有英輪二艘遭德義飛機轟炸、索倫前綫義軍、在亞哈拉方面與敵軍發生遭遇戰、相持多時、敵軍不支而退、

越南拘禁俄僑

（東京十二日路透社電）此間接西貢消息、越南當局因維希政府已與蘇俄斷絕外交關係、故將俄僑多人拘禁、又在交趾支那拘獲共產黨員六百人、

英機襲擊法北

（倫敦十二日路透社電）英轟炸機由戰鬥機護送、昨日襲擊法國北部、航空部公報稱英機轟炸塞納河上里德葉特地方之船廠、午後又襲哈密白羅克鐵路場、

談判停戰以前敍境攻守情況

（耶路撒冷十二日路透社電）英方威爾森將軍已用無綫電與傳單、籲請維希駐敍專員鄧資宣布貝魯特爲不設防城市、以免該城成戰場、而受莫可避免之災厄、然截至昨日深夜爲止、鄧資仍未置覆、威爾森將軍司令部發言人謂、阿貝以北一哩許之艾特拉斐爾地方、駐有若干維希軍隊、重要公路鐵路交叉地霍姆斯、現遭從南面尼與克與東面巴爾米拉出發之兩路協約軍、同時進迫、一路抵霍姆斯南之薩達特、（維希十二日哈瓦斯社電）法軍仍在各路前綫堅決抵抗、貝魯特始終未失、目下雙方交戰中心、至少尚距該城八公里、

羅斯福續請撥付鉅款
加强海軍與航務
租借案經費咨文尚在草擬中

（華盛頓十二日路透社電）羅斯福總統昨請國會准撥現款二千三百萬元、供海軍與航務委員會之用、連陸軍之四十七萬萬七千萬元在內、美總統在過去廿四小時內所求之國防經費共達八十萬萬零九千三百萬元、昨所請者、內有海軍現款十六萬二千五百萬元、其中以四萬萬元爲特與修理政府所有或私人所有船隻上之防衞設備、新聞記者招待席上或有以此舉是否爲商船武裝之解者、總統答稱、未有此意、此款泰半將用於海軍船隻、以裝置可抵禦磁性水雷之設備、政府並擬將若干私人船隻移供海軍之用、現請以現款六萬萬九千八百萬元與契約經費之十萬萬元供航務委員會之用、以使該委員會增置許多新船、請撥租借案新經費之咨文刻在擬稿中、惟本週內未必送交國會、蓋冬季各季將尚有一捐稅案、現所請撥款者、用以修理英船者、用途計劃現已迅施、用款程序乃不能不擴大、故目前即需經費不及待至明年一月云、美總統所請求之經費、規定以十二萬四千六百六十五萬元建造商船五六六艘、以三萬萬五千萬元爲現有船隻之接收購買與修理經費、以五千萬元添置造船之設備、據航務委員會之宣布、該委員會已發展其計劃而達於八月初即可着手建造之程序、新程序下之各船、定一九四三年底一律完工行駛、其總噸數將達五百五十萬噸、此項新程序加以英國已向美國船廠直接定造者、可於一九四三年底以載重一千四百萬噸之船隻、繳與英國使用、

日本限制外國電報

（東京十二日中央社電）國際政局變化後、除德國外、交戰各國均由防止間諜之見地、施行檢查等、對外國電報限制、日本則照常辦理外國電報、不加限制、但最近因國際局勢之變化、亦決加限制、日本對於外國電報、自十二日起、外國電報在原則上限定用日德英語、並須一律譯名、密碼電報則應附譯文說明、

保決定承認斯洛伐克邦

（保京十二日哈瓦斯社電）保政府頃決定承認斯洛伐克邦、並將在短時期內、設公使館於勃拉帶斯拉伐城、斯洛伐克邦、亦當派遣公使前來此間、

杜諾文就任國防情報專員

（華盛頓十二日路透社電）羅斯福總統已任命杜諾文上校爲整理國防程序情報之專員、其職務在徵集政府各機關有關國家安全之情報與資料、而分析之、以供政府應用、

祕魯接受調停

（貝諾斯愛爾斯十二日合衆社電）阿根廷政府昨日正式宣佈、祕魯已在原則上接受阿美巴三國所提出之調停對厄瓜多爾邊境糾紛之提議、

寄汪主席

室伏高信

精衛先生大鑒：

自從上次和先生會面以來，迄今將近兩年了。上海愚園路的回憶，在我眞是可懷念的。當時先生對於我這日本的一介布衣表示理解與好意，我於此先投深深的謝忱。

先生爲了祖國與東亞，爲了打開已成僵局的中日關係起見，不惜挺身而出，站在危險的境地，蒙受嘲罵，而毅然爲信仰而奮鬥。先生的苦衷我們眞是極願深切理解的。

我本人也是愛慕那位曾經說過「我爲了愛國之故而被放逐出國」這句話的義大利古愛國者瑪志尼及瑪志尼的話的。因爲我在他的孤獨的生涯裏面，在他那孤獨的話裏面，體味到愛國者之悲劇的性格，以及由於這種悲劇的性格而生出來的格外的深刻與眞實之故。

自命爲愛國者的人很不少，以愛國爲口頭禪的人也很多。但是，誠如俗諺所說，惟有實地巡禮的人，纔可以說眞實參謁過聖社。惟有嘗味過苦惱的人，纔配說眞正愛國。恰如印度的苦行者是苦惱的一般，愛國也是苦惱的，也是一種試煉。惟有與這種苦惱與試鍊奮鬥，並且奮鬥到底的人，纔配稱愛國。

精衛先生：

先生現在不止於爲一個單純的中國的愛國者，而且也理解着日本，又將全東亞收於視界中，且根據着新的東亞意識，而將那多年奮鬥至今的目標的民族主義，加以發展的再解釋。先生所謂的東亞聯盟，便是這個東西。而在我們日本，則將這種觀念稱呼之爲東亞新秩序或大東亞共榮圈。貴國與日本，互相爲獨立國家，而且也同爲擁有悠長歷史的民族。從而在兩者之間便難免有着傳統的相異，有着利害的異點。先生的東亞聯盟與日本的東亞新秩序乃至大東亞共榮圈，至少在最初的階段，或者不能說絕沒有不相容的所在。歷史是時常擁有階段的，而這個階段是非通過不可的。但是，先生的思想與我們的思想之間，縱使有若干歧異之點，而其根本精神却是有如大海之無所不容地共通着的。

我本人也曾在孫中山先生當年來日本時，在築地的精養軒聽他的偉大的風度，並敬仰他的充滿着活力的雄辯。我記得當時的演講，與在神戶所作者約略相同。孫中山先生的民族主義，從當時起乃是一個大亞細亞主義。這一事實，當時尚爲一個青年記者的我，被這種偉大的理想所激動，且在這裏面感到一種崇高的情調。汪先生所最深知的。

日本現在是不僅僅考慮着日本的事情，我們是站在全東亞的立場上。至少自東亞新秩序宣布以來，日本是一路向這道途邁進，全日本是擁護着這思想，全日本是被這偉大的理想所鼓舞着的。

當然，偉大的理想非一朝一夕所能實現；從中國的立場而言，可被目爲尙不充分之處，也不能說沒有。但是，日本的方向是在這裏，日本的進行的目標也在這裏。

稱爲大東亞也好，稱爲大亞細亞也好，總之，在大半爲殖民地的廣大的地域裏面不斷創造新秩序，乃是世界史上的大轉變。這種偉大的事業，當然沒有期其在一年二年之內成就的道理的。

汪先生：先生以悲壯的決意，從重慶脫出以來，迄今二年有半，先生的勞苦可以想見。但是，已經冒着危險，決意爲大東亞乃至大亞細亞而不斷作獻身的努力的先生的立場，乃是日本全國民所深深理解尊重，並致其愛敬之忱的。

今後仍將有很多的困難迎面而來，這是我們所必須抱決心以應付的。但是，我們將互相努力，以打破此困難。先生的立場不變，日本國民對於先生的擁護也將不變。

・信仁譯自日本評論七月號・

林部長闡述當前要圖
勗勉清鄉宣傳團
努力喚起民衆清除和平障礙

（南京十二日中央社電）林宣傳部長、頃電蘇州清鄉工作宣傳團諸同志、原電云、中央社蘇州分社轉中央宣傳團彭團長、暨全國同志均鑒、迭據各方報告、忠勇奮發、諸同志爲國宣勞、不勝欣慰、今日切要之圖、確立治安、治標莫急於清除匪共、治本莫要於經濟建設、改善民生、諸同志奉命出發、擔任清鄉宣傳責任、至重且大、友軍軍隊即協力以助我、我尤當遇事和衷共濟、處處刻苦廉潔、示一般民衆以誠意合作、與自力奮發之模範、國父遺言、吾黨從今而後、要以人民心力爲吾黨之力量、諸同志體會斯旨、用能不避艱險、深入民衆、與惡勢力奮鬥、尤望遵守最高領袖負責任之訓示、與我頻經戰亂之廣大民衆、共同甘苦、凡中央所定利國利民之政策、事無大小、務須切實推行、以慰來蘇之望、凡諸同志平日所憂思焦慮、急須爲國家、爲民衆效其忠誠者、今正戮力之時、務請一本誠意、明堅毅之精神、期收立言起行之實效、此次主席訪日、友邦協助我國、同情至深、期待至切、前此既助我政府之成立、今日復助我政府之强化、用是有去月廿三日兩國負責當局之共同宣言、然惟自助者人能助之、望以友邦之情與誠意傳達於一般同志及一般民衆、使相與奮起、共濟艱鉅、世變日亟、全面和平之促成、東亞軸心之團結、實爲國父大亞洲主義初步之實現、亦即復興中國復興東亞之要道、德義諸友邦先後承認我政府、世界新秩序之開展、陣容整然、舊秩序之崩潰、爲期已不在遠、渝共盲目抗戰、非獨惟個人利害是圖、罔顧國家民族利益、抑且違背國父遺訓、其必自趨於覆滅、可以斷言、諸同志冒暑辛勤、至堪嘉許、遙想此際、手持和平反共建國旗幟、與一般民衆共護和平之呼聲、正與在日時所目擊友邦民衆、及旅日僑胞手持中日兩國國旗、對我最高領袖之歡呼、同其熱烈、每一念及中國前途、東亞前途之光明、如在目前、深望益自策勵、俾全面和平早觀厥成、共共勉之、林柏生、十二日、

（蘇州訊）吳縣湘城太平橋鎮、自第十師駐守以來、治安穩固、市面繁榮、清鄉宣傳第一分隊爲輔佐軍事之推進、隨軍出發赴該鎮及各清鄉區、擴大清鄉宣傳工作、喚起民衆切實合作、而促清鄉工作之順利推進、

清鄉特種教委會
遷蘇加緊工作
訓練清鄉區教師已告結束

（蘇州十二日中央社電）清鄉委員會特種教育委員會、自奉令成立以來、即由主任委員張仲寰、副主任委員卜愈、率同該會職員、積極工作、六月十六日至三十日在南京襄辦特種教育師資訓練班、訓練清鄉區各縣小學教師一百九十名、所有訓練事宜、業經結束、茲爲工作便利起見、特將大部份職員調蘇工作、聞該委員會秘書錢伯賓、第一組組長張平、第二組組長盛粹之、及其他各事務員等、均已於七月一日由京抵達蘇州、即在公園路信孚里開始辦公、連日以來、由主任委員領導、加速籌辦一切、並規劃各項章則、及實施方案、工作異常緊張、

（蘇州訊）警務處處長張北生、自奉令兼任清鄉委員會第一區清鄉督察專員以來、對於確立治安、改善民生等工作、無不竭心擘劃、全力推行、頃爲謀整頓財政革與賦稅起見、擬徵集會計人員暨整理賦稅人員十五名、待遇月薪自一百二十元起至二百五十元止、（資格）㈠專科或商科畢業而有財務行政經驗者、㈡曾任整理田賦專員一年以上者、㈢曾經財務行政機關或賦稅徵收機關服務二年以上而負有經驗者、（手續）相片二張、履歷一張、（附證明文件）、至蘇州元和路財政署第二科登記、聽候甄別、報名截止日期至七月二十日止、

青年工讀團辦理入學手續

（京訊）中國青年工讀團經半年來之籌備、並勘定蘇花巷十二號房屋爲團址後、即積極興工修葺、業已全部竣事、並考取專科生四十名、本科四十名、及速成班五十名、於十四日起正式上課、學生之修業期限專科二年、本科三年、速成班六個月、至人事方面業經委定陳端志任團長、楊九鳴爲副團長、王明生爲農場主任、陳端志兼教務處長、黎有閔張欣志任訓導委員會正副主任委員、

渝駐德使節撤退 華僑一致擁護國府

（柏林十一日中央社電）自德承認國民政府後、渝方「駐德大使」、十日偕「大使館」職員自柏林出發赴瑞士、又目下柏林之華僑、僅有五百餘人、均感抗戰之非計、一致主張擁護國府、

國府命令

國民政府七月九日令、銓敍部司長龔維翰、另有任用、龔維翰應免本職、此令、任命史鎮爲銓敍部司長、此令、

國民政府七月九日令、考試院參事史鎮應免本職、另有任用、此令、任命龔維翰爲考試院參事、此令、任命郭叔逵、周文璐、王承典爲社會部專員、此令、

國民政府七月九日令、兼行政院院長汪兆銘呈、據社會部部長丁默邨呈請任命李宗道爲社會部視察、冷炳南爲社會部秘書、趙南昌、吳鳴川爲社會部科長、王和楨、郭明庭、呂鎮華、王和松、鍾揭波爲社會部專員、應照准、此令、

皖主席倪道烺報告赴日經過

（南京十二日中央社電）安徽省政府主席倪道烺、最近赴日考察、於本月初返國、茲悉倪主席於十一日下午偕教育廳長錢慰宗、省府委員胡大鵬等、由省垣抵京、聞倪氏此次來京、乃向當局報告赴日經過、及請示機宜、

最高法院

民事

（六月三十日）（一）安徽魏文甑與王岐亭因給付遺金上訴事件、主文、上訴駁回、第三審訴訟費用、由上訴人負担、（一）安徽魏文甑與王岐亭因確認房屋所有權及給付遺金再審抗告事件、主文、抗告駁回、抗告訴訟費用由抗告人負担、

刑事

（六月三十日）（一）浙江葛錫林等因竊盜案件上訴一案、主文、原判決關於葛錫林部分撤銷、發回浙江高等法院更爲審判、曹正森之上訴駁回、（一）青島孫獎公等強盜非常上訴案件判決正本、無從送達一案、主文、本件應予公示送達、

粵保安團隊長會議完畢

（廣州十二日中央社電）粵省保安司令部、本月七日起一連五天、召所屬團隊長舉行全省保安團隊長會議、業經會議畢、通過提案計五十餘件、昨晨九時舉行閉會典禮、由陳司令親致訓詞、十時閉會、并驅赴北郊流花橋外舉行實彈射擊、同日晚六時陳司令并假座海軍聯歡社、設宴招待出席全體團隊長官佐、

金壇柴油缺乏奸商囤積煤油

（金壇訊）本縣自入夏以來、霪雨未能及時消降、四鄉農民深恐再踏去夏亢旱之覆轍、于是相率備置戽水機、日夜戽水、俾可乘時插秧、惜以市間柴油奇缺、合作代辦之柴油百噸、雖已陸續裝到、以之應付四鄉需要、仍感供不應求、鄉農爲插秧時期、不容延緩、因是乃以煤油暫行替代、詎知一般奸商鑒於有利可圖、借端造謠、故意囤積居奇、目下煤油市價、每聽由卅五元漲至四十五元以上、尚不允脫售、

海祥軍艦修繕將竣
全體官佐定期北上
任部長將親往主持成軍禮

（南京十二日中央社電）去年十一月中、日方駐華北海軍當局、將劉公島、威海衞、青島等海軍根據地、以及永翔等軍艦大小九艘、一併交還我國後、國府海軍部即在威海衞成立海軍基地司令部、派趙培鈞担任司令、華北海軍基礎、於焉奠定、當時即將永翔軍艦更名爲「海祥」、作爲復興新中國海軍之紀念、並即加以修繕、以期更臻完善、茲悉該項工程、預定於下月二十日左右、即可完成、趙司令以該艦竣工在即、故已派下士官一批、先行登艦練習、以資熟練、海軍部方面、刻對該艦之官佐配備、正在愼重銓衡中、全部人員定於本月底啓程北上先事接收、俟工竣後、並定期舉行成軍典禮、屆時部長任援道氏或將親往主持盛典、

南京興業銀行

收受存款　外埠匯款　貼現　小押　抵本貸款　發行禮券

活期、往來、定期、活定兩便
電匯、信匯、穩安、迅速
確實擔保、均可承辦
調劑金融、輔助工商
印刷工細、精美雅觀

營業時間　上午九時起　下午三時止

復興路辦事處中央商場內

總行臨時行址　南京朱雀路一一一號
電話二三三五三　電報掛號〇〇八一號

華興商業銀行
總行　上海
分行　南京　蘇州　杭州　蚌埠　鎮江

工部局議決核准 公用車輛增加票價

市民反對無效定明日起實行

公共租界工部局核准上海電車公司及中國公共汽車公司再增票價後、頃兩公司已通告准明日起實行、茲錄通告如下、㈠上海電車公司「修正之車資、將於一九四一年七月十四日起實行、所有新價目、將揭貼於本公司各車輛內、此告、總經理伊文」、㈡中國公共汽車公司、「修正之車價、將於一九四一年七月十四日起實行、所有新價目表、將揭貼於各公共汽車內、諸希公鑒、總經理安利洋行」、全市人民、因負担奇重、曾呼籲反對、終告無效、

上海電車公司提高電車票價、計頭等平均每英里自六分三厘七、增至九分一厘一、三等平均每英里自四分八厘七、增至七分二厘九、其所持之理由、爲匯價續降、以及國外戰局影響、以致各項營業用費激增、使公司投資、應得之純益減少、故呈請准予提高票價、經工部局六月十一日會議核准、

中國公共汽車公司再增票價理由、爲自上年十二月間修改車票後、各項物價無不劇漲、加以發給職工津貼、以致開支激增應付爲難、故請求准予提高車資、經工部局公用事業委員會詳細研究、通過准在每英里最高一角五分之範圍內、平均提增票價百分之六五·五四、准七月十四日起實行、

太平洋航運不振 影響進出口業

滬航商正謀設法租輪行駛

太平洋沿岸行駛航輪、自歐戰擴大以後、日見缺乏、德、義、丹、挪、等國航輪、對於太平洋航綫、均已完全停頓、或減少至最低限度、英國航輪、能照常行駛、不及以前十分之三四、即日本航輪、近來亦漸趨減少、而已、然美輪噸位、在航行太平洋各國航輪之總噸數中、僅佔十分之一、故美輪雖照常航行、亦仍感不敷需要、由於航輪之缺乏、最受困難者、厥爲進出口業、本市經營進出口洋行、均因太平洋航輪缺乏、營業日見減退、進口洋貨、不能如期運到、而出口土產、則因輪隻缺乏、亦不能儘量裝運、均因航輪缺乏、半載以前之定貨、尚有若干、竟迄今未運到交貨、出口方面亦如此、大批土產、均因缺乏船位、而未能裝運出口、故各進出口洋行、對於各客委託定購外國物品、均須先付全部貨款、以免行家担負風險、聞航商方面、僉認現在爲發展航業之黃金時期、均謀設法租輪行駛、惟因輪隻缺乏、租輪尚無眉目、

原料來源斷絕 照相業難維持

本市所用之照相材料、以德國貨銷路最大、近因德俄戰爭關係以致來源斷絕、所有本市洋行家、現亦停止出售與定貨、而各經銷行號、咸囤貨居奇、亦無意脫貨、市上照相館業、感於進貨困難、大起恐慌、雖已將拍照價目提高、終難維持營業、

各區公署 代發衛生執照

本市各區市民、如有經營關於衛生方面者、均須向本市衛生局請領衛生開業執照、始得開業、茲悉該局近爲本市區域遼遠、商民申請領照不便、爲便利起見、特變通辦法、通告市民、如各區尚未設立衛生事務所或辦事處者市民如欲申請該屬發

法駐華大使 離滬說不確

（哈瓦斯社本埠消息）此間若干報紙載稱、法國駐華大使戈思默、擬於日內前往青島、此間法國當局、頃予否認、

法政府禁止 外國鈔幣入口

上海郵政管理局、已接獲法國郵政局函、以據該國政府去年四月九日所頒布之命令、對於後列貨幣及各項有價證券禁止入口、㈠貨幣及法國暨其屬地銀行所發行之鈔票、以及外國貨幣暨外國銀行鈔票、信用票據、以及各項息券、㈡各項證券不動產契券、此項禁例、對於法國銀行、或經財政部核准之銀行、或兌換代理人所運入者不適用之、是以普通掛號、或保險郵件、如未經財政部核准、不得裝有銀行鈔票、一經查出、當由海關扣留、或沒收等云、現滬郵政局對上項辦法、已付諸實施、務望寄遞是項函件者、注意及之、

水業平價煤屑 嚴禁轉售漁利

上海市煤業同業公會、爲繼續救濟熟水店、浴室營業起見、特商得開灤礦務局、暨義泰興、華中、元泰三大煤公司同意、復於本月七日起、發售浴室七月份、熟水店第卅一期三號平價煤屑、熟水店每戶限購一噸、浴室每戶限購二噸、刻已於昨日期滿截止、記者昨向煤業同業公會探悉、該會此次售出平價煤、共達六百四十餘噸、每噸平價國幣八十元、合值五萬餘元、茲悉煤業公會、已在趕造報告、日內即將具報開灤礦務局、義泰興、華中、元泰各大煤公司、又據熟水店公會主任委員張德龍、季建明語記者、自煤業同業公會按期發售平價煤屑後、其全體同業獲惠匪淺、惟對於同業間所購得之平煤、均按期派員調查、凡經查出同業間有將平煤轉售漁利者、決予依照會章、嚴厲懲治、幸同業間均能共體斯旨、迄今並無此種情事發生、咸將按期購得之平煤、自燃自用、

公廁糞缸 不准隨地設置

本市衛生局、爲市區內公廁糞缸、隨地設置、實屬有礙公衆衛生、特訂定取締辦法數項、昨發佈告通知市民、略謂、查公共廁所及糞缸之設置、雖係便利民衆、惟所置地點或設備不合宜、非但臭氣外溢、妨礙公衆衛生、且滋生蒼蠅、傳播病菌、實屬有礙防疫、亟應訂定辦法、以便督飭改良或實行取締、茲經本局擬訂取締私設廁所糞缸辦法、呈奉市政府滬字第六八〇九號指令、核准公佈施行在案、合行抄錄辦法佈告周知、計開辦法一、各區人民設置廁所、或糞缸不論在私地或公地均應先行呈報各該區辦理衛生之機關、（如衛生事務所或區公署或衛生辦事處等、）查明後轉呈本局核准方准動工在本辦法施行前其已設者並應補呈查核、二、住戶稠密或交通衝要處一律不准設置、如有故違、一經查出勒令拆除、並予處罰、但新式抽水廁所事、先經本局特許者、不在此限、三、應遵照本局指導改良設備、妥爲管理、以重清潔、四、本辦法如有未盡事宜、得隨時修正之、五、本辦法自呈奉市政府核准之日施行、

電話公司勞資糾紛 調解後已趨緩和

解雇工人復工問題資方已允予以考慮

本市麥特赫斯脫路電話公司電氣部發生怠工糾紛以來、公司當局一再拒絕談判、形勢更趨嚴重、本市各有關當局、爲期早日消弭此項工潮起見、曾於九日起派員作最後調處、此案經折衝結果、情形略見好轉、現該公司當局、對解雇工友之復工問題、允予從長考慮、惟對於罷工工友、據公司表示、仍着令先行復工、再行談判所提條件、

商務印書館即將恢復營業

商務印書館勞資糾紛、自經工部局工業科邦德女士出任秉公調處後、迄已告圓滿解決、所有條款經次第談妥、記者昨向該館探悉、該館內部因停業已久、現甫由留職工友積極整理中、並因檢點需時、故現尚未正式決定、雖爲時已不在遠、屆時將向外公告、

豆米、雜糧棧司、前因要求改善待遇、以致引起罷工風潮、現勞資雙方、均以米糧關係民食、不應久持不決、當經會商結果、決定勞方昨日起先行復工、對於改善待遇問題、另定十六日會商、雙方均認爲滿意、故昨晨棧司、均已進店照常工作、情形至爲良好、並悉該業勞資雙方、認爲過去發生工潮、係誤會所致、今後當推誠謀業務發展、

本市內衣業職工、自要求資方改善待遇未遂、請求內衣業職業工會、呈請本市社運分會要求調解、經該會派員數度調解、兩方均堅持成見、毫無讓步、現社運會已決定於本星期三、繼續調解、

本市整理漂染、紗綫、襪業職工二百餘人、因要求改善待遇未果、發生怠工、嗣後勞工方面、陸續被捕去工友、達十七名之多、迄今尚未釋放、工潮遂趨擴大、故由該業職業工人呈請本市社運分會、要求予以調處、現社運當局已着各工人、靜候秉公調處、

財局飭屬 調查田賦概況

邇來市區情況、業已恢復戰前狀態、市財政局以田賦收入、亟待整理、爰特檢發市區田賦概況調查表、分令所屬各區署、限文到三日內、即行分別填具、以憑稽核、而資着手整理、

市衛生局飭屬 調查製藥廠

市區藥商製造藥品、是否合乎製藥原理、關係整個市民之健康至鉅、是以市衛生局昨特通令各區公署、即將各該區境內所有藥商及藥品製造廠所在地點、繕冊具報、尅日依限竣事、俾資審核、

事主狂呼遇盜 逸匪中伏被擒

昨有二盜、一持手槍、一執利刃、於淸晨八時半、闖至公共租界靜安寺路一〇二五弄靜安別墅卅四號內、實施搶刼財物、將事主男女、盡行綑綁、禁閉一室、唯事主會高聲呼喝、以致爲鄰居所聞、立即電話報由靜安寺捕房、派大隊中西探捕、馳往將該里包圍、時二盜尚不知捕至、刼得價值一萬七千餘元之贓物圖逃、皆見探捕、始俯首被擒、旋經押帶捕房究懲、

氣象報告

徐家匯天文台昨日下午四時三十分氣象預測、山東及本市上空晴曇、吹西北至東北風、東海降驟雨、風向不定、太平洋上空颱風仍繼然北北西向、

又昨日下午三時前二十四小時內本市氣溫、最高七十七度、最低七十度五、去年同日最高九十五度九、最低七十六度一、

法警務處 獎勵有功探員

法警務處、近因所屬警探、屢建功績、特於日昨發表晉級人員如下、正探目秦有裕、王文桂升督察、副探目馬裕之、丁文鑒升正探目、幹探吳文綱、徐開杏升副探目、將蔡謝先明、幹探鍾本昌、徐金荷加頭等薪給、

警察憲兵 應相互合作

市警察局局長、頃通令所屬各警察分局、及各分駐所、略謂、「警察與憲兵、乃係共同負維持地方治安之重責、自應切實聯絡、和衷共濟、即所見偶有業別、亦應開誠協商、庶幾避免誤會以收切實合作之效、復興前途、實利賴之」云云、各分局及分駐所等奉令後、當即轉飭所屬切實遵辦、

市警察局 獲匪多名

南市自開放以來、人口日增、因之莠類潛伏、搶掠案件、時有所聞、本市警察局偵緝總隊長郭紹儀、有鑒於此、是以格外飭屬、竭力設法破案、用維治安、乃於上月二十七日下午五時、據得綫索報告、當派第九分隊長趙永盛、率領偵緝員顧汝生、沈文清、談聲華、盧儀庭以最機警方法、在南市江蔭街玉新池浴室、捕獲盜犯徐杏生一名、林蔭路正興里三十六號內、抄獲六寸手槍一枝、子彈四粒、同時又往小西門華成里十號、捕獲盜犯李樹林一名、在蓬萊路復興茶樓拘獲嫌疑犯鍾建一名、獲犯徐杏生、李樹林供認畢次持槍行刼不諱、惟鍾建含詞支吾、尚未承認、此案業經該隊解送市警察局依法懲辦、尚有在逃同黨、正在勤限嚴緝、

烟蒂投擲紙堆 印刷所遭回祿

貴州路一六五號王裕泰印刷所、最近因紙張價格突跌、乃囤貨居奇、收買大宗紙張、及油墨、寄藏在前樓、詎昨晨八時許、貨堆內忽然起火、熱燒甚烈、雖經該號對面婦孺救濟會察覺、急電知工部局救火會灌救、結果因火勢甚熾、其左右鄰一六七號一六九號房屋、亦被燬、事後經調查得起火緣因、是有人無意擲香烟屁股、在一六五號前樓紙堆內所致、但火首已逃避、究係縱火圖騙保險費、或係無意起火、捕房尚在詳細研究中、

利用貧困婦女 販售毒物營利

專以販毒品綽號鹹菜阿毛之錢國榮、在戰前散佈蘇州、於法租界自來火街瑞福里等處、販賣毒品、獲利頗鉅、事變後、錢遂在滬西一帶活動、最近並集資在徐家匯海格路開設華生賭窟、現雖嚴令禁賭、因錢手段靈活、仍得繼續營業、且錢擁有鉅資、暗中仍操販毒舊業、時日僱用大批貧困婦女、代爲運送毒品、有婦人蘇李氏者、日昨代錢運送毒品至某處、行經公共租界白克路、爲捕見其行跡可疑、當在其身畔抄出毒品二包、帶入捕房後、氏供出係受鹹菜阿毛之僱用、每日得酬洋五元、專代運送毒品等語、捕房據供、除將蘇李氏解院訊究外、一方已下令通緝鹹菜阿毛、務期歸案辦法、

謊稱購買金條 騙子囊物潛逃

前在中央路二十四號大德勝金字號充當職員之南翔人陸志成、上月十九日、使用詐騙方法、打電話與證券大樓鴻昌號、欲購金條六根、價值數萬元、囑立即派員送至鴻昌、該號信以爲眞、乃立即派員送去、詎陸早已守候在鴻昌門外、迨送貨員行抵門前、陸將該貨搶下、旋即攜物逃去、經報告捕房、迄未獲案、現在捕房認定陸父陸養修、涉有共同預謀詐騙之嫌、乃於前日下午、往海格路三六〇號將陸養修拘押、昨晨解院訊究、捕房律師請改期、被告供詞支吾、庭諭還押、展期至十九日再訊、

交易所交易稅條例

交易所交易稅條例、業經國民政府修正公佈、通飭施行、滬市府奉行政院令、前已轉飭所屬、一體知照、茲將該項條例錄次、

交易所交易稅條例　三十年六月二十八日修正公布

第一條　凡在交易所買賣有價證券或物品、悉依本條例之規定、徵收交易稅、

第二條　交易稅率規定如左、

（甲）有價證券、除現貨交易不課稅外、按買賣約定價格徵收之、其價格在百元以下之數目、應按百元計算、履行交易之期限、在七日以內者、徵萬分之零·四、在七日以外者徵萬分之零·七、

（乙）標金每條、（三一二五公分成色九七八）徵法幣四角、

（丙）棉花每百担、徵法幣一元四角、

（丁）棉紗每百包、徵法幣五元五角、

（戊）麵粉每千包、徵法幣一元、

（己）雜糧：

㈠小麥黃豆、紅糧、每車徵法幣一元、

㈡芝蔴每千斤徵法幣六角、

㈢豆油每百担徵法幣六角、

第三條　交易稅由交易所於買賣成交時、按照前條規定稅率、責成原經紀人向買賣行爲當事人、附帶各徵半數、交付於交易所、彙同轉解國庫、如經紀人不爲附徵交付、或交付不足額時、交易所應負責代繳、

第四條　交易所應將逐日成交數量及價格、於次日塡具清表報告交易所監理員核明、並將應納交易稅款、運交國庫、

第五條　交易所監理員、得隨時檢査交易所或經紀人之帳冊、査核交易所塡報之成交數量及價格、有無隱匿或虛僞情事、

第六條　交易所怠於爲第四條報告及繳稅或違反規定之期限或報告中、有隱匿虛僞時、處以一千元以下之罰金、其因而漏稅者、除徵收其應納稅額外、處以漏稅十倍以上三十倍以下之罰金、

交易所如因經紀人之違反規定、致受處分時、得轉責於經紀人、

第七條　交易所交易物品之種類、如有增加或變更應依立法程序、訂稅率、徵收交易稅、

第八條　凡未設置交易所監理員地方之交易稅、財政部得委託地方財政機關或銀行、代爲徵解、

第九條　本條例自公佈日施行、

平報爲有人冒名强行推銷事鄭重聲明

近有無賴在本外埠假用本報名義挨戶强行推銷殊堪痛恨以後如再有此類情事發生請隨時扭交附近警捕嚴辦或請密函本報告詳細地點及送報人姓名以便派員澈究再本報絕未派員或由人包攬在外推銷希各界萬勿受愚并此鄭重聲明

編排新穎　內容充實

作家聯誼會發行　唯一純文藝月刊

作家

第二期業已出版　要目如下

創作：蜘蛛與蛇　張強的悲哀　先生之前　殷滅　丁香（獨幕劇）　印刷和鉛字　幾種詩刊　樂莫大于心死

王湘綺詩及其說詩　文藝與宣傳　寫什麼怎樣寫　上海風景　詩經搔意

文化動態　插圖四幅　木刻一幅

每冊售國幣三角　各地各大書局代售

總經售　建國書局　地點　南京中山東路

經濟人工

最新發明小型

內外式粉碎機

註冊商標

本行應付現代之需要耗費極大之資本最近破天荒發明經濟人工之最新式小型粉碎機式樣美觀不同玲瓏效率迅速能粉碎種種原料與物性非常佳廉

該機粉碎原料植物性：如荳，麥，米，荷米，甘草，藥材等每小時可磨一百五十市斤　粉碎原料鑛物性：如錳，鉛，石，玻璃等每小時磨八十市斤至一百市斤並能粉碎其他原料名目繁多不勝枚舉倘蒙賜顧無任歡迎

粉碎機

詳細說明書價目單函索即寄

上海北四川路十八號

內外洋行機械部謹啓

電話　四一一三〇　四二八二一

胃腸營養 若素

米雨綢繆　補體防疾

夏天因天氣炎熱，人們患病之機會非常多，其中最普遍而最易染患的就是胃腸病。蓋胃腸每易受了氣候的影響而變弱，各種胃腸病及其他流行病遂因之而起。爲保持健康不得不設法使腸胃健強起來增加抵抗力。此爲預防疾病之根本辦法也。

滋養酵素劑「若素」，功能開胃加餐輔助消化，潤腸通便，消除積穢，促進代謝，更能使胃腸根本起來，消除一切胃腸病，引起他症之誘起因亦可予以剷除。誠夏季唯一之保健良劑也。

中日親善　東亞之光

上海若素大藥廠監製

新天地

書畫市場巡禮
徐岳辰獨戰陳彭

·桐蔭·

「大新畫廳」連續舉行着，早就成爲一個書畫大市場。這幾天，翻閱報紙來看，又有「同學弟吳湖帆題」的「陳子淸彭恭甫師生畫展」的廣告，映入了眼簾。陳彭是怎樣的人物？大家都覺得很陌生。但經這樣借重了吳湖帆的大名，看報的人就都可以推測到陳子淸的來歷——原來是吳湖帆的同學。因爲這位吳湖帆，在上海可算得是響牌畫家；自然而然的大家會聯想到陳子淸的畫，也決非是平凡庸俗的出品。那廣告的妙用，也就全在於此了。

因爲吳湖帆這麽一題，引起了我的注意；於是特地到大新公司也去看了一遍。那知跑進畫廳門口，四壁一望，却都是另一位金石書畫各式具全的萬能朋友徐岳辰的作品，自己還疑心是眼睛花了，仔細定了一會神，纔知並沒錯誤。原來，事前只在報上看到陳彭畫展的廣告，並沒見及徐岳辰三字，所以覺得是橫邊裏跳出了程咬金，吃了一個呆。

先說徐岳辰的作品吧。

關於他的畫——人佛，士女，山水，花卉，翎毛，草蟲，走獸，可算應有盡有。卽是書法，正草隸篆，也四體俱備。如此學到「萬能」，不論好歹，總非容易之事；但人的精力，畢竟有限。貪多而難精，他便犯了這個通病。

會場的佈置　注重在畫。進門處桌上有一張「仿仇十洲」的橫幅，那種厚粉佳人，看在眼裏，本來有些不大舒服了；何況是臨本，益發不順眼了。「秋山紅葉」，正中紅樹一棵，點子太小，須用大點襯托方妙。「雪景」「緩緩天花落未休」一幀，樹枝點苔均佳，惜着一人，衣色綠得太深。「雙兔梅花」，梅花畫得略差。「仿石谷」小幅，頗精細，價亦廉，已有人複定；可見便宜貨人人要搶。指畫花鳥鏡屏一堂，頗渾厚，竟較筆畫爲佳。「十二金釵圖」平淡無甚可觀。水墨「十二生肖圖」，劣劣。「仿南田山水」筆力够不上。「虢國夫人」衣褶敷色，以及梨花，畫時不輕率，頗佳。「百子圖」大費工夫之作，宜爲俗客所喜。「指畫人物」技巧純熟，淡不俗。「仙館停雲」，青綠山水，用「頭綠」，太濃俗；若和以石青，卽覺古雅。「仿黃文敏」極簡潔。「白描觀音」用李龍眠游絲法，雖遒勁不足，已十分賣力。「白描女士」尺頁十二幅，合屏一堂，經心之作，甚爲佳妙。花鳥草蟲，有一幅「扁豆螳螂」，唐雲補豆雀，豆葉分披得勢，雀雙睛下注，螳螂反身停歇，螳螂綫條游行，寫出天趣，可稱傑作。「仿新羅山人」花鳥小幅，構圖簡單，設色艷麗，的屬可喜。「楊柳岸曉風殘月」詞的意境，寫來十分得神。「鈔票」扇面鏡架，畫得果然像眞，賣價一百元，比貼上眞鈔票還貴，但逃不了匠氣。鏡架臨黃曉樓等，實無可取，不掛爲妙。金魚似學汪亞塵。「仿六如山水」，極工細，售價廿元，除掉開銷，不够吃兩天飯。「仿六如士女」，雙瞳衣褶着力，無有浮筆；雙瞳剪水，眞是個美人兒；不過所仿的像「張大千」，非追求秋香的那位唐伯虎。「戰鬪」「魚樂圖」游魚五尾，畫得活潑。指畫「伏虎圖」，頗簡練。「花卉蔬果」屏，配置得宜。「柳蔭美人」人既不美，柳亦欠佳。「仿石濤」屏四幀，落筆謹嚴，售價祇六十元，已被吳湖帆定去；名家賞識，眼力勝人。「樓溪覓句」得瀟遠之趣。「黃山圖」十數幀，如鰲魚洞，浮溪，雲門峯，狎浪閣等，頗佳。總之，他的畫，擅長小件。

至於書法，魏碑如「戟茅在幽谷疏石出蒙泉。」「黃大……

，山頭少，雖「圓」，尚不惹眼。「容翠圖」輕爽空靈，不泥於古。「雙鈎竹與樹石」，襯托得宜。「萬峯積雪」「寒林驚雪」「青山踏雪」「漁莊快雪」等四幅雪景，確係佳搆；每幅標價五百元，仍有人完全定去，並不嫌昂。「水仙」橫幅，膽大，用石綠兩點，能妍雅，眼光亦正確。「紫藤與翠」，區區小幅，撲免亦用全力。他的寫對，如「金鐘大鏞在京序，玉壺冰鑑懸淸秋。」「春山載酒馳朝馬，江閣邀賓起暮煙。」等，亦純過一番苦功。

陳子淸的學生　彭恭甫呢？畫的天才，覺得差些。設色都有點俗，大概還和花青，還用得不甚得當。「源頭喬木」、「松陰高士」、「塔影淸寒」無甚意境。「松陰高士」人物畫得不好。「夏山欲雨」和「臨流獨坐」，落筆乾淨，尚沉着。「翠兔」免不了像眞，鈎葉來加注意，設色亦不明淨，地上草，「仿金冬心」梅花，御無欠佳。「水榭留風」，寫意不爽。「擬林」，老無意味。「漁莊晚集」平穩可觀。「竹杏雙燕」，任何人會畫。「秋蟲圖」，蚱蜢的脚，毫無飛躍態，杏蕊無力。「富貴白頭」，「白頭翁」，亦落花俱劣，變作了呆鳥。

這次兩個展覽會，同地同時舉行；可是出品的售價，比較起來，相差得眞太遠了。一幅畫的標價，一個是三五百元，一個只要三五十元。錢多的人跑那一邊，錢少的人跑這一邊，各好其好，大概可以各得其所了吧？

劇話　「雙詞成一義」之句（下）

明乎此義，則知戲詞是有許多爲了便於行腔而拚得支離戲解的：[illegible]太平被擒後之[illegible]「頭戴着紫金盔齊眉蓋頂」，出場牛頭網絲後之下句原是「身披着玲瓏甲恰似天神」，譚派則唱「爲大將臨陣時，那顧得殘生」，這句固然並無不通，可惜把上句拋得沒有影兒了。無緣無故把頭上的盔，誇榜一句，唱慣了，固然不覺得怎樣，稍一思量，便知其不成詞。又如硃砂痣老生唱第四句「莫不是嫌我老難配鸞鳳」句下，第五六句原有「要穿衣」「日三餐」兩問；兩句合成一義卽「豐衣足食」是也。譚汪兩派嫌其句句過門，行腔不易，只留上句「要穿衣」卽以「有甚麽心腹事」作收。豈韓廷鳳開綢緞莊成衣鋪只管穿著，不管吃乎？不如孫派只唱四句，「只見雙眉皺，淚流臉上」下，卽接「有甚麽心腹事快說端詳」，還有何妨」，稍快直捷，不失爲「詞達而已」。

寄·生·虫

黃也白

樂園中的人口，超過了四百萬，在居住問題極度嚴重的現狀下，「二房東」時勢造英雄，成了天之驕子！

報紙上，播音台，時常渲染着他們的種種劣跡，法院中爲了二房東與三房客的加租糾紛，天天被擾得頭昏腦脹；二房東非特是一個剝削者，而且貪得無厭，慾壑難塡，無異是三房客身上的寄生虫。

因爲房子的求過於供，他們就定出苛刻的條件，什麽「有孩不租」，「燒飯不租」……借房子而要受到如此限制，連孩子都不准生，飯都不能吃，大概這批二房東，是不食烟火六根淸淨的出家人吧？

目前，正是二房東的黃金時代，但，好景不常，物極必反，總有那麽一天，這一條條寄生蟲，也有償斃的時候！

「秘密夫人」霍亨蘭安·神通廣大的桃色間諜

·黎伯譯·

國際陰謀大暴露！

據夫人的陳訴：

一九三七年六月，英皇喬治六世舉行加冕典禮，全世界各國使節集合倫敦。勞札米爾氏當然不會忘掉利用這個機會來運用其拿手的謀略。他當時便邀集德意志全體使節，舉行盛大宴會；伊特曼大尉也在其內。聰明的霍亨蘭安夫人便馬上去和這位希特勒元首的側近人物——伊特曼大尉接近攀談，並將她的主人——勞札米爾氏介紹給大尉。

翌年——一九三八。夫人根據勞氏的密令，飛到柏林去。她正式具有勞札米爾的代表的資格，由伊特曼大尉爲介，兩進見了希特勒元首。當時她以精美的金鏡，絨氈，烟盒等物貽贈大尉，作爲引見的報酬。至於在這次私的會談之中，主要討論問題乃是德意志殖民地的收回以及匈牙利問題。又據傳德國對英不侵犯問題也曾提出。但是這一會談却不幸未能獲有成效。英國反對派報紙的斥駡霍亨蘭安夫人爲德國的第五縱隊其原由卽在於此。

關於勞札米爾氏　與霍亨蘭安夫人間的「交易」究竟是怎麽樣的情形呢？原來，在最初五年間，勞氏所支與夫人的運動費，每年達四千六百萬鎊之多。據夫人自訴，他們兩人是在一九三二年七月二十九日正式締定契約，勞氏在預給夫人以說明德意志與匈牙利的關係的指令之際，同時並曾贈與夫人以該年分的酬金五千鎊。此外另於同年七月及十一月，曾兩次各支給津貼三千四百鎊，作爲旅費，不算入正式酬勞之內。而此次發生訴訟問題的癥結，乃在乎當時勞氏在契約上曾規定，終夫人之一生，每年支給五千鎊，作爲勞氏「私設代表」的酬金這一點。

夫人控訴勞氏　於一九三八年一月廿一日，僅支給夫人一千七百鎊；雖經夫人竭力交涉，但勞氏置之不理，竟然將契約撕毀了。此外更有一附帶訴訟，聲稱她本人於一九三三年，因依從了勞氏的計劃，故在法蘭西蒙受了德意志間諜的嫌疑。對於這點也向勞氏要求負担賠償金及慰藉金二萬鎊。

但是這番訟案的結果，他茲加案判長却根據了勞氏的答辯，宣判霍亨蘭安夫人全面的敗訴。

勞氏的答辯是這樣的：

「我不記得有締結年額五千鎊的永久契約的事情，我之所以與對方斷絕關係者，乃是因爲我年齡已過七十，決意從此脫離政界，度退隱生活，故已不復需要對方的結果。」

所以，如果沒有明明白白的契約證書，那麽這一爭點除雙方始終口頭空說一番外，另無他法了。

這位審判長是宣告了如次一個莫名其妙的判詞：「這是毫無疑義的一回事！」

霍亨蘭安夫人敗訴結果，速在英國都被迫退出國境。她雖赴美打算向上級審判所提出不服控訴，但因勞札米爾氏旋卽謝世，終於一切都沒有希望了。

由於勞氏方面的惡辣的策略，英國當局也再三向華盛頓方面提出抗議，結果，一九四○年，美當局也向她提出了退出國境的通知來。於是她逃往德駐舊金山總領事伊特曼大尉那兒，請求援手。

白宮當局

雖向舊金山德總領事館提出抗議，但伊特曼大尉以極曖昧的態度敷衍了事，華府當局亦無如之何。後來，到日本淺間丸案突發，伊特曼大尉被派爲調查員到日本時，而霍亨蘭安夫人的芳踪，也就從此絕跡。她是隨從大尉到了日本嗎？還是在遠東大陸繼續不斷冒險的活躍呢？這都說不定。總而言之，她過去不過是英國怪傑勞札米爾氏的一個單純的「私設代表」？仰係替祖國德意志秘密担任着「雙重間諜」的使命，不惜跳入敵人懷抱中去，以圖入虎穴而得虎子的一個女傑？一切都在疑問符號之中。（下）

上海新片　事業與戀愛交織下的「蓮花仙子」

·田香草·

「蓮花仙子」（The Devil And Miss Jones）是以事業爲經戀愛情爲緯的故事，在看厭了戰爭片與戀愛劇的現在，可說是新鮮的題材。

劇情敍述有一個號稱世界首富的巨商，因爲他所投資的商店，發生勞資糾紛，爲察訪其情起見，自己化名去投充店員。從此巨商屈充店役，與女職員曼麗（琪恩亞瑟飾）及伊麗莎白爲同事，日夕相處，漸悉店中高級職司之倨傲作樣反不若低級員役之宅心仁厚。於是巨商遂於勞資談判席上，出現眞面目，革除苛例。同時，玉成曼麗與其情人佐意（羅勃孔敏思飾）之好事。而巨商亦與鍾情於己之伊麗莎白締結良緣。

劇本主題　是寫述美國商店的弊端，並勸誡那些終日在汽車與巨廈間鑽出鑽進的大腹賈們，對於自己經營的事業，應該隨時顧問，否則所想像中的情形，與事實截然不同，而容易走上崩潰之途。

全劇故事　發揮以巨商爲主體，而演戲的機會却是曼麗最多。飾巨商的却爾斯考勃本是一個貌醜的中年人，這一角色在「花好月圓」「乞丐封侯」中，尤其是飾巨商的身份，在本片中頗能顯出巨商與店役的兩重身份。琪恩亞瑟飾的是曼麗，有深切地刻劃，演來情緒深摯，富於感動力。羅勃孔敏思，油頭滑腦，演技也太過火。其餘配角，都很稱職。

雷電華出品·南京映

虢國夫人兄妹合影

·務誠·

北平「燕京公司」首部珠主演的「楊貴妃」，在開始攝製的那天，她與秦瑟飾演的唐明皇，有着親親熱熱的表演；同時在該片中另外兩個重要角色：虢國夫人與楊國忠，也由趙慧與陸睦分別扮飾，舉行試鏡頭工作。他倆雖是初上銀幕的新人，但是演來倒也有聲有色，很老練的樣子。

下面的銅圖，就是他們的處女鏡頭，古色古香多麼美麗。

都市風物　弄堂小景兩則

·部子·

「剎山東崩洛鐘西響」有位文人描寫上海的弄堂生活，曾經有過這樣的妙文。因爲三層擱阿姨，客堂間嫂嫂等又住得滿坑滿谷，擁擠不堪，所以大家在「各自爲政」下，實在是花樣繁多的大好題材。但，就「東崩西響」的聲響，確是常有可聞的維妙維肖的滑稽寫眞。上海弄堂生活，這類「東崩西響」的聲響，確是漫畫家筆下的好題材了。

新「發明」節省電流　「節省電流」的呼聲，在那些阿姨，嫂嫂之流，居然也早聽到，而且有了又新的「發明」。她們在大熱天下，日以繼夜的「劃麻將」工作，竟會利用到弄堂裏那一盞亮晶晶的路燈。露天賽叉麻將，既寬敞，又風涼，可謂得其所哉！同時，路燈經此利用一下，電流也實行「節省」了。一舉而數善備，眞虧她們「發明」出來。

舞女·報曉的金鷄　鄉村生活在黎明起時自有金鷄報曉「喔！喔！喔！」的叫個人起床。都市裏雖則聽不到鷄叫，但在「敵弄堂」，却另有報曉的東西。每天朦朧時分「阿姆！阿姆！阿姆！喔！喔！喔！」這樣代替了報曉的是一位甯波籍的胖女人，叫起來聲若洪鐘，且較雄鷄得神，而新時間五點鐘，也眞是百試不爽的。因爲她是天天跳通宵的舞女，舞場裏照例四點半打烊回來，就正好做了「敵弄堂」報曉的金鷄。

綠蕉仙館戲曲雜談（四）

·老而且怪的唱片·

按胡素仙小名二麗，唱旦角，在清末很有名。至民國初年，偶爾登台，已四十餘歲；吾輩見其演戲，扮相已不美觀。昔聞人言素仙年幼時，本甚漂亮，極得辮帥張勳之眷戀。素仙有弟亦唱鬚生，後改胡琴，坤旦胡菊琴卽其生女。

四老唱片上有刻字「旅平班」的，我見過兩張片子：一張是老旦寶幼亭唱打龍袍二段，片上另一面寫斷后。在一張片子上，唱一齣戲的前後二段，而一名打龍袍，一名斷后，這又是早年刻字人隨便的地方。還有一張是林雲培唱的文昭關，反面是魚腸劍，上面也刻着有「旅平班」三字，全面刻的字，和王鳳卿的老唱片一個樣子；大約和鳳卿同時收的。

林雲培不知何許人？這張片子的唱法，也是汪大頭一派，聽上去比鳳卿的嗓音，年紀還沒有鳳卿大；我問過別的老伶工，都不知道林雲培是誰。若去問鳳卿或其兄瑞卿，必然知道。我想，雲培這人，或許是出身私坊，曾從賈麗川學過汪調；和王鳳卿，賈大元，是師兄弟，學汪未成，終於無聞？

寶幼亭唱老旦，紅在謝寶雲之後，龔雲甫之前。一條嗓子，很是響亮，比現在的李多奎的嗓音好得多。唱法亦不錯，比寶雲，雲甫，沉着處不及；這人到民初也不聽見了。

窮苑　譚：梅龍鎭

·病厂·

梅龍鎭爲生且並重之玩笑戲。全劇側重做表與念白，唱則略事點綴而已。劇中正德一角，作派應於瀟灑中略寓華貴，風流中稍緬莊嚴，斯爲上乘。若專事浮滑，一味輕薄，卽不免失却劇中人之身份矣。鳳姐乃一小家碧玉，論此角者，宜活潑，不宜浪漫。宜天眞，不宜輕佻。反之，非失諸妖媚，卽近於淫蕩，爲識者所不取。踩蹻尤須穩練，則身段自然，婀娜生姿；如一聲「呀嗏」，疾馳而下，誠有翩若驚鴻，矯若游龍之妙。自廢蹻風起，一般伶人類皆避重就輕，貪圖省力，置固有之藝術於不顧。要知似此固省力良多；但已有許多美妙玲瓏之身段，絕非大脚片所能狀其萬一矣！

早年擅演斯劇者，推田桐秋（桂鳳）爲一代祭酒，桐秋物化後，于連泉（小翠花）尤稱獨步，連泉之蹻工，素爲內外行稱道，而其表演之嫵媚宛轉，細膩多致，而此劇細膩熨貼處，尤得未曾有，其桐秋而後，眞令人不作第二人想。慧生雖亦以此劇名，然較之連泉，終遜一籌，蓋慧生尚南蹻，未能盡嫋娜娉婷臨風不禁之致也。

海外奇譚

·上官·

非洲南部（Bushanen）之土人，多以遊牧爲生，每當部落他遷時，就常將年老的人，遺棄不顧。臨走前，僅留予生肉一塊，及駝鳥殼一枚，置水少許，任其餓斃或爲猛獸吞食。這樣，他們且視爲子孫應盡之義務，如果不將老者遺棄或殺死，當以不孝論；卽老者亦當認係忤逆行爲，怪極之至。

印度有一種奇異的風俗，凡育孿生子，必將一孩殺死。完全是迷信的觀念，他們以爲一孩係父母所有，另一孩爲魔鬼作祟而投胎，故必殺之，以防後患。又：兩孩如爲一男一女，例將女孩殺掉，二孩全是女嬰，則統殺之。

唐伯虎

（五十）又失望了！

唐伯虎因爲太疲倦了，反而睡得很香甜；一直睡到第二天早晨，太陽曬遍大地的時候；要不是店小二打來臉水驚醒他的話，恐怕睡了一整天，還在做着甜夢！

他披衣下床；一邊漱口，一邊和店小二談着：

「店家！你可知道從這裏往東一拐，不是有一家華府嗎？」他首先就想到了這個問題。

「是的，這麼大宅院是無錫最闊的公館了。」店小二答着。

「我想打聽你一件事，華府上不是有一個漂亮的丫環嗎？她叫什麼名字？你知道嗎？」唐伯虎是多麼地貪心哪！

「嘿！人家華府的丫環可多着哪！不知客官問那個幹麼？」

「不是，因爲我有一個遠門的親戚在華府上當丫環，現在託我順便去探望探望她。」唐伯虎撒了一個謊。

「使不得，萬萬使不得。華府的家教森嚴，門禁厲害，像你這樣的一個陌生人，怎樣能進得去大門呢？」店小二連連擺着手說，而且是很恐懼的樣子。

在店小二口中想探索一點消息的唐伯虎，結果，是又失望了。

遊藝日曆

◦電　影◦

院名	戲名	主演者	類別	時間	價目
大華	飛行太保	勞勃泰勒	戰爭	二·三〇 五·三〇 九·一五	一·八〇—四·〇〇
大光明	新世界	保羅茂尼	歷史	二·三〇 五·三〇 九·一五	一·八〇—四·〇〇 一·八〇—五·〇〇
南京	蓮花仙子	琪恩亞瑟	喜劇	二·三〇 五·三〇 九·一五	一·八〇—四·〇〇 一·八〇—五·〇〇
國泰	賭城之夜	惠爾勒	歌舞	三·〇〇 五·三〇 九·一五	一·八〇—四·〇〇 一·八〇—五·〇〇
大上海	博愛	喬治賴甫德	艷情	二·三〇 五·三〇 九·一五	一·八〇—四·〇〇 一·八〇—五·〇〇
巴黎	馬戲美人	桃樂珊拉摩	艷情	二·三〇 五·三〇 九·一五	一·八〇 一·三〇 一·〇〇
麗都	熱帶情侶	亞倫瓊斯	愛情	二·三〇 五·三〇 九·一五	一·八〇 一·三〇 一·〇〇
光陸	戀愛戰場	瑪黛琳卡洛兒	愛情	二·三〇 五·三〇 九·一五	一·八〇 一·三〇 一·〇〇
金門	飛雷掃海	華雷斯皮萊	戰爭	二·三〇 五·三〇 九·一五	一·八〇 一·三〇 一·三〇
杜美	空中死光網	賈克霍爾德	偵探	二·三〇 七·三〇 五·三〇 九·一五	一·三〇 一·三〇 一·五〇
平安	蝦兵蟹將	勞萊哈台	滑稽	二·三〇 七·三〇 五·三〇 九·一五	一·三〇 一·八〇 一·三〇
九星	古塔盜寶記	薛尼托勒	偵探	二·三〇 七·三〇 四·三〇 九·一五	〇·四〇 〇·五〇
浙江	上海人妖	華倫威廉	偵探	二·一五 七·一五 五·一五 九·一五	〇·六〇 〇·八〇
辣斐	神怪劍俠傳	維多喬利	武俠	二·一五 七·一五 五·一五 九·一五	〇·八〇 〇·六〇
滬光	野薔薇	陳雲裳	社會	二·三〇 九·一五 五·三〇	一·三〇 一·八〇 一·五〇
金城	夜深沉	周璇	哀艷	一·三〇 七·三〇 五·三〇	一·三〇 一·八〇 一·五〇
新光	大破隱身盜	龔秋霞	偵探	二·三〇 五·三〇 九·一五	一·三〇 一·〇〇 一·五〇
國聯	裸女島		新聞	一·四五 八·三〇 五·〇〇	一·〇〇 一·三〇 一·四〇
金都	風流皇后	陳雲裳	粵片	二·三〇 五·三〇 九·一五	一·八〇 一·三〇 一·〇〇
大滬	孔雀東南飛	胡蝶	哀情	三·一五 六·四五 四·三〇 九·三〇	〇·四〇 〇·六〇
中央	相思寨	陳雲裳	傳記	二·〇〇 七·〇〇 四·三〇 九·一五	一·七〇 一·〇〇 〇·八〇
西海	鼙鼓聲動	薩菩	戰爭	二·〇〇 七·〇〇 四·一五 九·一五	〇·四〇 〇·五〇
光華	僵屍復仇記	姜明	恐怖	二·〇〇 七·〇〇 四·三〇 九·〇〇	〇·六〇 〇·五〇
明星	西施	袁美雲	歷史	二·〇〇 七·〇〇 四·一五 九·一五	〇·六〇 〇·五〇
恩派亞	三四集文素臣	王熙春	傳記	二·〇〇 七·〇〇 四·一五 九·一五	〇·四〇 〇·六〇
榮金	黑天堂	周璇	社會	二·〇〇 七·〇〇 四·〇〇 九·〇〇	[illegible]
山西	孔雀東南飛	胡蝶	哀情	二·〇〇 七·〇〇 四·〇〇 九·〇〇	[illegible]
亞蒙	碧海青天	童月娟	哀艷	二·〇〇 七·〇〇 四·三〇 九·一五	〇·六〇 〇·六〇
新都	舞宮血淚	宣景琳	社會	二·〇〇 七·〇〇 四·三〇 九·〇〇	[illegible]
金光	紅谷莊	小范朋克	戰爭	二·〇〇 七·三〇 四·〇〇 八·三〇	[illegible]

◦話　劇◦

院名	戲名	主演者	類別	時間	價目
辣斐	鍍金	韓非 嚴俊	喜劇	三·〇〇 八·三〇	一·二〇 一·六〇
璇宮	十字街頭	大鐘劇社	社會	三·〇〇 八·〇〇	一·〇〇 一·五〇
天蟾	雷雨	唐槐秋 唐若青	社會	二·三〇	一·〇〇
綠寶	東太后與西太后	[illegible]	宮劇	三·三〇 八·三〇	一·三〇 一·五〇

◦京　劇◦

院名	戲名	主演者	時間	價目
黃金	四郎探母 雷峯塔	紀玉良 鄭冰如 俞振飛 閻世善	晚六時半	一元至五元
卡爾登	八大鎚 蘇武牧羊	徐東明 周維俊 徐東霞 王仲臣	晚七時	一元至五元
天蟾	三氣周瑜 武鄉侯	宋寶羅 [illegible]	晚六時半	四角至三元
共舞臺	四集歐陽德	趙如泉 劉漢臣 王少樓 金素雯	晚六時半	四角至三元
大舞臺	閻瑞生	林樹森 張淑嫻 于素蓮 [illegible]	晚七時	四角至三元
更新	三本新西遊記	張翼鵬 劉文魁 王富英 新艷琴	晚六時半	四角至三元

〈地方戲劇〉

院名	戲名	主演者	類別	時間	價目
浙東	孤燈鬼影	筱丹桂 賈靈鳳 張湘卿	越劇	日二時 夜八時	二角 五角 八角
卡德	[illegible]	姚水娟 [illegible]	越劇	日二時 夜八時	二角 五角 八角
老閘	林慧娘	趙瑞花 王水花 徐玉蘭	越劇	日一時半 夜七時半	二角至八角
天宮	三四奇偶錄	王杏花 屠杏花 任伯棠 姚素貞	越劇	日二時 夜八時	五角 一元 一元五角
新都	孟麗君	施春軒 施文韻 張慶君 陳佩珍	申曲	日二時半 夜八時	五角 一元 一元五角
大中華	慈母賢妻	筱文濱 王筱新 筱月珍 沈筱英	申曲	日二時 夜八時	五角 一元 一元五角

經濟與商業

日行預防美凍結資金 英美匯均被塞賤 恰赤亦退入六千六百元關內

本市金融市況、最近兩週以來、變化多端、牢緊牢鬆、極盡震盪之勢、前者因「渝方平準基金委會」美人福克斯來滬、引起人心恐慌、匯市發生變態、多頭紛扒外匯、驟起緊風、後者又因國際情勢日趨惡化、美德關係緊張、美國有捲入戰渦趨勢、美金貶值聲浪日濃、匯市自前日午後三時起漸趨硬化、空頭活動甚厲、人心異常虛弱、即老練之操業者、亦感變化莫測、難以預料、并聞日商銀行因預防美國凍結資金、前來傾塞美匯、以致本在向上之金市、經多方出籠而由漲轉跌、各方人心甚爲虛軟、昨晨初開盤時、投機家補進七月美匯、乃致五元二五忽而難結、引起買戶稍稍活動、恰金哄至六千六百四十七元、不意英美匯市經日行與匯豐及港電投機家等一致吐塞、英金硬至收市爲三辨士二一八七五、長〇一五六二五、美金亦長〇六二五、爲五元二八一二五、匯票商證券號義元等同時傾出條子、頓將金價壓逕至六千五百九十一元、收盤結果軋小三十元、上午半日交易共五萬餘兩、現金由明豐出辨和卅兩、價照期交高二百九十元、亦小三十元、下午週六無市、飾金小五元、計七百十元、今將黑市場金匯交易動態分誌如下、

賣戶聲勢浩大 金價軋跌卅元

恰赤晨開即高五元、計六千六百廿八元、次見廿五元、開七月美金五元二五難結、成記大豐益大力進、頓時哄上廿二元、達六千六百四十七元、新豐永義元力售、成記復出、在六千六百四十元左右、稍有盤旋、訖至十點廿分、外匯鬆勢漸勁、場內賣戶愈聚愈多、德孚合盛益大熾大猛售、散多蜂起翻空、在六千六百元關左右、經時和大豐同康永及銀號幫收吸、稍起盤旋、閱近期美金五元二五亦可結、價遂退至六千五百九十一元、午收六千五百九十三元、比前日收市續降卅元、照七月美金五元二八一二五結價、爲六千五百九十四元、祇撳一元、收後成記售小至六千五百九十元、新豐永來進、升至六千五百九十五元、上半日有五十六元上落、下午週六無市、現金號之本牌金售價比恰赤期交價高三百元、收進比售出低八十元、現標金無價無市、

華商日行爭塞 英美匯市驟鬆

昨晨外電印英銀市均縮、美銀未更、各國匯兌一致平定、外匯內盤早開銀行實價、現貨英匯三辨士二〇三一二五、美金五元二五、均與上日收價相同、投機家扒進七月美金五元二五、亦有同價塞出八月期者、匯豐掛牌不動、白銀平衡稅低一分半、計徵百分之二三·〇〇後、日商銀行猛塞美金七八月五元二五、匯豐亦同價售出、且港電來塞予華行七月英金三辨士二一八七五、俄頃硬至難賣、故華商竟與日行均爭塞八月美金五元二八一二五、午刻更硬至英金三辨士二一八七五、美金五元二八一二五、比上日收市、英長〇一五六二五、美長〇六二五、

△飾金掛低　銀樓首飾金每兩兌出價、大同行及新同行初時均仍掛七百十五元、十一點三刻、掛低五元、計七百十元、收進減四十元、

△大條微縮　(倫敦十一日電)大條銀市、近遠月均縮二五、市況平、美銀未更、印銀小一安那、

△英鎊平穩　(紐約十一日電)今日匯兌市場之英鎊價格、依然平定、收盤價仍爲四元〇三分半、與前相彷、

△美股參差　(紐約十一日電)今日股市初因繼續有良好之商業報告而漲、後以軋平籌碼、交易不支回跌、結果參差微升、國外政治消息一無新發展、收盤如左、

實業	一三七·九〇	升〇·一二
鐵道	二九·一九	升〇·〇一
公用	一八·五六	降〇·〇五
債券	九一·四九	降〇·〇三
物品	七三·五八	漲〇·〇六

△拆息略鬆　匯劃票據與現鈔平掉、進出均無貼水、又錢業公會拆息、做開三分、計開低一分、

△美票慘跌　昨日美金票期貨市況、因隔晚跌風、晨開即退至十八元九角七分、比上日晚收小六分、開後大公行祥源永聯合行洽泰永大來仁泰永志成等爭相購進、回升至十九元〇五六分不等、俄開美匯報鬆、開和行利記行昌記大昌永和等大量爭售、立退至十八元九角三分、祥源永仁泰永順源東升恒趁賤吸收、稍高二分、後聯合行洽泰永寶祥等又爭相售出、退至十八元九角一分、午收十八元八角九分、比上日軋小一角四分、共有一角七分差度、成交數約五十餘萬元、

統債續升 業外投資踴躍

統一公債昨繼長增高、蓋緣利多傳說中、業外投資納胃不弱、協興元等一再拉提、大中德孚等亦有相當吸收、故市面續昂、結果午收甲種大二角、乙種大三角半、丙大五角、丁大四角、戊大二角半、上午半天成交、亦有二百萬元左右、下午週六無市、

天雨供源驟稀 米市略帶緊勢

國米　昨日天雨綿綿、國米來源驟稀、僅祇運抵早稻廿包、因此晨開貨主喊價頗緊、但是實銷亦乏起色、故市勢欲振未果、卒呈平站之局、計開北幫白粳價爲一百卅七元至一百卅四元半、南港早薄稻一百四十一元半至一百卅八元、本幫精米一百廿八元、統市成交一百餘石、

洋米　昨日洋米交易比前減少、蓋因天雨滋市人數轆稀、客胃均以運輸不便而鮮添取、惟一般踢皮球戶心意仍濃、同時貨主方面亦咸抱扳守態度、故市勢於平穩中略帶微緊、期現貨大致較上日悉見軋升數角至近元、統市成交祇六千餘包、英華司計開即交小絞米價爲一百五十三元半至一百五十一元半、又六七月份裝一百五十三元半至一百五十四元半、又泰國二號米一百四十五元七角至一百四十六元又西貢碎米一百十四元

粉銷清淡 市呈擯持

△麵粉　現洋粉市況又趨沉靜、蓋緣週末之期、客囤交易平淡、僅本街零星微動、故市面局勢擯持、聞金龍粉初開卅三元一角五分、旋即回至卅三元、砲台粉喊價卅三元六七角、未有妥交、尚有香港運來澳粉普提牌、做開卅三元、浦東棧三十二元一角、統市成交不出四千包、

△小麥　小麥市況更爲岑寂、查內地新麥來源久絕、各糧商皆以產價高昂、販運不合算、中止經營、故日廠門市亦已無貨可收、市面仍居停頓中、

△麩皮　麩皮市況昨仍平定如故、交易甚清、統市祇做開福新麩皮一百餘包、價仍爲廿八元四角、

芡實楂片堅穩 槐米本銷不弱

△芡實　芡實市況依然堅定、蓋以目下存到不多、貨主扳守如常、售價漲落兩難、白皮藥芡仍售一百六七十元、紅皮芡一百四五十元、均鮮變動、

△楂片　山楂片平穩、近日港幫銷化尚稱不惡、惟價位已高、無力過漲、淨楂片五十四五元、毛貨五十元至四十七八元、

△槐米　槐米堅挺、乃因本街需要不弱、市面頗穩、青色槐米價售四十一元、黃色卅八元、黑色卅四元、

油餅已轉向榮 苞米呆滯如故

▲油市　食油市況繼續向榮、蓋以本客零銷漸動、兼之生豆油存底不充、大戶又思扳抬、惟棉子油存厚銷淡、洋莊去化未展、市面一漲即平、統市做開大連豆油五十桶、漢口桶豆油三十桶、青島生油三十桶、膠州生油五十簍、價升一二元、本廠清油成交一千担、仍見定勢、

▲豆市　黃豆市況仍趨堅穩、蓋客銷時動時息、本街銷場究屬有限、故市面欲漲乏力、計開天津膠州歸德等豆共二千包強、市稱平穩、

▲餅市　餅市漸有轉機之象、因霉令實銷微動、浮空抵補者漸衆、蛑記現餅十五元五角半、期餅七月上由十五元四角抬至十六元二角、終以十五元八角半收市、比上日續升三角半、七月下期收市價同、成交共有三萬張、

▲苞米　苞米疲滯如常、因實銷既淡、國戶氣餒、不斷貶賤、統市成交不足二千包、價又低半元、黃苞米平定、

太古車白糖 突飛猛晉

糖業公會劃盤、昨又突飛猛晉、太古車白漲勢最勁、廿四號幡粗砂白四月廿三九十三元九角、七月廿打單或出貨、開九十四元、較上日升一元、太古B麥東棧開一百十五元五角、西棧一百十六元、開價突比昨升四五元之巨、

綠茶內銷尚活 美莊續辦紅茶

綠茶國內走銷尚活、協源茶棧售與天津客幫綠茶芯四十五担、成交價一百四十五元、義昇恒茶廠售與津幫紅茶末卅担左右、價一百十七元、紅茶美莊進胃仍濃、由錦隆謙義兩行辦去五百箱左右、成交價每担自三百四十元至三百五十五元、聞爲協記及茂記茶號售出、

海外絲市報小 白廠經微降

海外絲市、紐約來電續小、七月份二元九角一分半、十二月份二元九角半、美金、均降二分半美金、橫濱平定、現貨一千五百六十日金、遠期一千四百八十六日金、本埠絲市、因外電下降、行情轉疲、二〇·二二條紋七八勻分白廠經開六千四百九十元、跌五十元、六號混合輯里絲降一百元、開五千三百元、交易因週末更形寂寞、

空方大施壓迫 現紗跌風再起

棉紗現貨交易、上日場後爲歐戰風雲緊張、利空傳說突盛、空方大施壓迫、價乃直綫下瀉、業中五做雙馬爲一千五百包、末盤共降三十五元之多、是以同業人心動搖、昨晨雙馬向低開盤、計爲一千五百五十九元、較前日午收猛跌三十一元、開後客銷呆滯、跌風復起、於是浮多了結、空頭加碼、以致籌碼大鬆、財力充足者逢低落時尚可拉提、散多抵抗不住、祇得斬結、午收爲一千五百五十八元、中間有十六元高低、開盤比較則小一元、若比前日午收、軋跌三十二元、收後場外交易、又喊起至一千五百六十二三元、餘如雜牌二十支雙地球回小八元、十支紅雙馬亦小十元、結果午前做開及上日場後計四千二百四十六包、內港幫進一百〇二包、同業投機互進四千一百四十包、

期紗續降

昨日雙馬期紗市況、因現紗續降、人心向下、市勢仍見迂迴下挫、結果七月期比上日軋小八元、八月期降六元半、九月期跌七元、統市成交一萬二千一百八十包、行情如下、

前市	七月期	八月期	九月期
開盤	一四二五·〇	一四四〇·〇	一五〇八·〇
最高	一四二八·五	一四四八·〇	一五二〇·〇
最低	一四二一·〇	一四二五·〇	一四八六·〇
收盤	一四一四·〇	一四二九·〇	一四八七·〇

現棉再小

昨日現棉交易略見清減、市勢續呈鬆弛、行情再降二三元、計由鴻章廠進米得林花三百件、價五百三十七元、又同業進火機草包花三百包、價二百二十四元、又進一百四十包、價二百二十一元、又進蘭黃花一百件、價二百三十二元半、

外棉堅升

(紐約十一日電)美棉市靜而堅、同業買進及至八磅音、(孟買十一日電)印棉市況先因空戶抵補、但被獲利了結所抵銷、後因大衆瞻天氣報告不佳而漲、計升二至八羅比、計升四羅比至九羅比七五、

捲菸堅挺 肥皂火柴市平

捲烟市況昨仍堅挺、蓋以國胃暢旺、人心轉俏、更百元、品海牌每箱一千一百四十元、比上日漲十元、與上華牌每箱七百七十元、相彷、肥皂趨勢平靜、因客囤均存觀望、本街實銷亦寥若晨星、故市價仍鮮變化、計開固本皂每箱五十二元、黃白祥茂皂每箱四十三元、火柴交易清閑、市情沉靜、計開美麗牌每箱七百二十元、鳳凰牌每箱七百〇五元、市平

赫陵屑減盤 煤球將回跌

煤球原料、除大廠貨應用鴻基白煤屑、普通小廠、均以赫陵屑摻和、以減輕成本、聞日場託某號經理代售貨六千餘噸辦來、在市昨三井洋行又有新、明市仍喊二百二十元、暗盤可便宜念元碼子、故成本減低、煤球已有回跌可能性、

炎夏菓品 西瓜蘋菓售價高貴 桃杏平穩

際茲炎夏天氣、鮮菓中之應時佳品、首推西瓜、連日杭州塘棲等處出品之紫皮西瓜、業已上市、到貨不多、售價高貴、每百斤行盤二十二元至二十元、次擋十七八元、正路三白及平湖枕瓜、不久亦將相繼登場、金塘李子到存兩少、每担二十元〇五角、比前微挺、其餘各貨如花紅蘋菓杏梅等、均爲青島烟台出品、花紅每担五十元、彩蘋及鮮蘋均售五十元、梅杏七十元、洋白梅卅五元、尚有崇明白桃、每担七十五元至七十元、蟠桃七十元、香蕉八十元、均告平穩、

黃鋼絲銷滯 前途難樂觀

黃鋼絲爲製作彈簧之用、以前因去化異常呆滯、故市形蕭條、市價遂亦疲莫能興、刻市八至十六號高貨、開售二百八十元左右、又普通貨二百五十元、與前無分榮辱、在市上流通現貨頗爲不薄、前途市勢難以樂觀、

棉業交易所

標準紗布連跌三日 市勢昨已趨入穩途

標準紗布行市、連續下跌三日、昨日始稍轉定、棉紗略見軋升、棉布仍屬軟疲、市勢已趨入穩途、初開盤時、因有江商益泰之進紗、及大隆利昌田附等之購布、行市稍被帶起、奈因賣戶仍不時追蹤而來、東棉復來出籠、市勢乃呈無力站住、由高以致下游、午收結果、紗市尙見軋漲、獨八月份略挫一元九角、棉布近期均跌、惟十月份因上日下跌最厲、而稍回上一分、半日開成交總數計紗七〇二五包、布一五七七五包、

▲前市　反手二十支藍鳳標準紗

月期	開盤	二盤	三盤	收盤	比昨收
七月	一·二五九·〇〇	一·二六六·〇〇	一·二五七·〇〇	一·二五八·八〇	漲六·八〇
八月	一·二七三·〇〇	一·二八三·〇〇	一·二七九·〇〇	一·二七三·二〇	跌一·七〇
九月	一·三二二·〇〇	一·三二六·〇〇	一·三二三·一〇	一·三二〇·一〇	漲三·一〇
十月	一·三三五·〇〇	一·三三五·〇〇	一·三三七·〇〇	一·三三三·〇〇	漲三·〇〇

▲前市　十二磅龍頭標準細布

月期	開盤	二盤	三盤	收盤	比昨收
七月	四五·八〇	四五·八五	四五·六五	四五·五九	跌〇·二一
八月	四七·二〇	四七·二五	四七·一〇	四六·八〇	跌〇·二〇
九月	四八·二〇	四八·〇〇	四七·八〇	四七·六五	
十月	四八·八〇	四八·五五	四八·四一	四八·二一	漲〇·二一

龍頭嗶嘰微漲 其他多未做開

現布市場、昨日、因值週六、並各方消息平靜、多數各布、均未做開、彩球細布客幫稍有吐出、龍頭細布因同業心思轉好而抬上三角、爲四十八元一角五分、高價曾做四十七元九角、共他各布、多屬轉價、而無成交、四君子嗶嘰亦稍回上五釐、爲一元五角八分五釐、作午收價、午後週六例假、

前市　後市

▲十二磅細布

名稱	開價	收價	比上日
龍頭	四七·八〇	四七·九〇	漲〇·一〇
飛魚	四七·二五		
彩球	四七·一〇	四七·〇〇	
喇叭童	四六·七五		
陽鶴	四七·〇〇		
藍鳳	四六·七五		
五福	四六·五〇		
玉雙魚	四六·五〇		

▲四十碼細斜

名稱	開價	收價	比上日
龍頭	四四·五〇		
陽鶴	四四·七五		
玉雙魚	四二·七五		
寶貝	四二·七五		
五福	四一·五〇		
四君子嗶嘰	一·五八七五	一·五八八五	漲〇·〇〇五

金融

▲大條

大條近期	廿三辨士二五	
遠期	廿三辨士二五	
美銀價	三角四七五	
印銀現貨	六二羅比十五	
近期	六二羅比十四	
遠期	六二羅比十三	

●各國匯兌

英美	四元〇二分半
英滬	三便士三四三七五
英法	無市
英日	一先令二便士半
美英	四元〇三分半
美滬	五元三角七分
美法	無市
美日	廿三元六角六分

●中央儲備銀行掛牌

海關金單位換算率	五元二五三	
英匯	三便士二一八七五	(以上法幣一元計算)
美匯	五元二八一二五	(以上法幣百元計算)

●匯豐掛牌

英匯	三便士一八七五	平
美匯	五元一二五	平
法匯	無市	
日匯	廿一元七五	平
新匯	十一元二五	平
呂匯	十元二五	平
荷匯	九盾六二五	平
印匯	十七羅比六二五	平
港匯	廿一元一二五	平

●銀樓飾金

大同行	七百十元	降五元
紋銀	七元半	平
新同行	七百十元	降五元
紋銀	七元半	平

●內盤收市

英匯	三辨士二一八七五	降〇一五六二五
美匯	五元二八一二五	降〇六二五

●渝中行掛牌

海關金	二元七角〇七	平
標準金	一三六六元二	平
中國純金	一三七一元八	平
英純金	八鎊八先令	平
平衡稅	二三·〇〇	降一·五〇
(以上一先令二便士半計)		
英匯	一先令二便士半	平
(以上合國幣百元)		

●電匯賣價

美匯	三十元	平
法匯	一〇八〇法郎	平
德匯	七十五馬克	平
港匯	九十五元	平
日匯	一〇三元	平
(以上合國幣百元)		

●貼現與拆息

拆息	三分	降一分
貼現	平掉	

●各國貨幣 (單位元)

幣別	賣價	比上日
英金鎊	一七五·〇〇	降一·〇〇
英金票	四四·〇〇	平
美金鎊	一七六·〇〇	降一·〇〇
美金票	一八·八九	降〇·一四
香港票	四·七五	平
新金票	八·一〇	平
法郎票	無市	
安南票	四·〇〇	平
坎拿大票	一五·二〇	平
菲律濱票	九·五〇	平
義大利票	〇·四〇	平
暹羅票	五·六〇	平
羅比票	五·三〇	平
澳金票	五〇·〇〇	平
日金票	一·〇二	降〇·〇一

證券

●國內債券

種類	收盤價	比上日
統一甲種	七九·八〇	升〇·二〇
乙種	七四·一五	升〇·四五
丙種	七二·七〇	升〇·五〇
丁種	六九·四〇	升〇·四〇
戊種	七一·〇〇	升〇·二五

●華商股票

類別	實買價	成交價
中一信託	一七·二五進	一七·〇〇
民誼藥廠	一〇·二五進	一〇·二五

●中國股票 (協進會行市)

類別	實買價	成交價
中國銀行	九三·〇〇進	—
中華銀行	一三·七〇進	—
浙江興業	一二五·〇〇進	—
國華銀行	一〇〇·〇〇出	—
廣勤紗廠	一一〇·〇〇進	—
國貨公司	四八·〇〇進	—
五洲藥房	一四〇·〇〇進	—
新亞藥廠	一九·〇〇進	—
中華書局	四九·〇〇進	—
商務書館	八九·五〇進	—
又	九一·〇〇出	—
家庭工業	一三·〇〇進	—
大中華火柴	一六·〇〇進	—
南洋烟草	一二·〇〇進	—
華成烟草	六三·五〇進	—
中興煤礦	一三·〇〇進	—
冠生園	八〇·〇〇進	—
墾業銀行	七五·〇〇進	—
又	一八七·五〇出	一八五·〇〇
永安紗廠	一八五·〇〇進	一八五·〇〇
永亨銀行	七〇·〇〇進	—
又	一四〇·〇〇出	—
金城銀行	一二七·五〇進	—
又	一四五·〇〇出	—
上海銀行	一四二·五〇進	—
又	二一·二五出	二一·〇〇
南洋烟草	二一·〇〇進	二一·〇〇
又	一一〇·〇〇出	—
家庭工業	一一七·五〇進	—
永安公司	三三·二五進	三三·〇〇
中法油脂	七·五〇進	—
中法藥房	二三·〇〇進	二三·〇〇
又	一一三·〇〇出	一一〇·〇〇
金山飯店	一一〇·〇〇進	一一〇·〇〇
又	一一〇·七五出	一一〇·二五

紗花

支數	牌名	價格	去路
四二支	五子	三二〇〇·〇〇	香港
又	又	三〇八五·〇〇	又
三二支	金寶星	二二五〇·〇〇	又
又	五福	二一九〇·〇〇	又
二十支	牧羊	一五五〇·〇〇	又
又	五福	一四五〇·〇〇	又
又	雙地球	一三五八·〇〇	同行
又	開盤雙馬	一五五九·〇〇	又
又	最高又	一五七三·〇〇	又
又	最低又	一五五七·〇〇	又
又	收盤又	一五五八·〇〇	又
十支	紅雙馬	二〇〇·〇〇	又

美棉	十一日收市	比上日
七月期	一五·一五	升〇·〇二
十月期	一五·三五	升〇·〇六
十二月	一五·四八	升〇·〇八
一月期	一五·四九	升〇·〇八
三月期	一五·五八	升〇·〇七
五月期	一五·五七	升〇·〇七

印棉	十一日收市	比上日
平加爾	一四九·五〇	升四·〇〇
亞姆拉	二一二·七五	升九·七五
白洛去	二四八·五〇	升四·五〇

米市

無錫白粳	一三七·〇	又	一三〇·〇
又	一三五·〇	泰國又	一三五·〇
又	一三四·五	小絞米	一三五·五
青角薄稻	一四一·〇	又	一三四·〇
又	一三九·〇	又	一三四·〇
南港早稻	一四一·五	敏黨米	一三〇·〇
又	一三八·〇	又特又	一三四·五
宜興白元	一二八·〇	西貢碎米	九七·〇
香港又	一二四·五	又	九六·〇
又	一二三·〇	又	九六·〇
西貢一號	一二三·〇	香港碎元	一一三·〇
又	一二二·五	又	一一三·〇

雜糧

膠州生油	一三七·〇	又七月上	一五·四
青島又	一七六·〇	又	一六·二
大連豆油	一七九·〇	又七月下	一五·六
又	一八〇·〇	又	一五·九
漢口又	一七七·五	天津金元	四七·〇
本廠清油	一三三·五	又蔡豆	四五·〇
又	一三三·五	膠州黃豆	四四·〇
又七月下	一三三·五	歸德又	四一·九
又	一二四·五	西貢陳包	二五·五
浦東生菜油	一二三·〇	又	二六·〇
大有豆餅	一六·二	荷蘭黃包	二八·〇
蛑記又	一五·六五	明光紅糧	三〇·〇
又	一五·〇	蚌埠又	三〇·〇

霍亂·傷寒·赤痢等得一舉而殲滅

她：您肚痛又腹瀉·眞難受吧·

他：不過因爲昨晚吃的太龍唎·

她：像您這樣分愼飲食·恐怕要染紅痢或傷寒哪！

又：請您吃下這阿陀斯片·必能吸收腸內所有的病菌和毒素·排出体外·絕不感染傳染病·

他：那麼我趕快服用·防患未然吧！

——主治効能——

一般腹瀉　醱酵性腹瀉　腸加答兒　疫痢·赤痢　窒扶斯　虎列剌　腸傷寒　腸自家中毒　阿米排赤痢　常習便秘　食物中毒　藥物中毒

清腸妙劑　藥到病除

阿陀斯

株式會社 藤澤友吉商店

大阪市東區道修町二　東京市日本橋區本町二　上海密勒路八號

教育體育

中青排球女組形勢
友星滬星成並峙
乙組經世錦標希望極濃厚

中青排球賽，前晚四場，乙組稽山克暨中，經世力挫火青，造成四戰四勝之光榮紀錄，對本屆錦標益其把握，女子組兩場新本擊退海藍，友星對民立之戰，前者爲西青女排之盟主，實力堅強無比，後者亦屬個中勁旅，但交綏之下，友星鋒芒畢露，民立相形見絀，結果友星以二對○告捷（戰情見昨日本報），現女組形勢，友星與滬星同以五戰五勝，並居首席，將定期舉行決賽，解決本屆冠軍。民立現以二勝二負居第三，乙組經世每使皆勝，佔第一位，稽山以三勝一負隨其後，第三爲化江，茲錄昨日四場結果及乙女兩組形勢如次：

·昨賽結果·

稽山（乙）廿一—十二　廿一—十六　暨中

經世（乙）廿二—廿一　廿一—十八　廿一—十五　火青

新本（女）廿一—十九　廿一—十五　海藍

友星（女）廿一—十二　廿一—十　民立

·兩組現狀·

女組

隊名	賽	勝	負	百分率
友星	五	五	○	一·○○○
滬星	五	五	○	一·○○○
民立	四	二	二	·五○○
新本	五	二	三	·四○○
精武	四	一	三	·二五○
海藍	四	一	三	·二五○
正行	五	○	五	·○○○

乙組

隊名	賽	勝	負	百分率
經世	四	四	○	一·○○○
稽山	四	三	一	·七五○
化江	五	三	二	·六○○
暨中	四	二	二	·五○○
火青	五	二	三	·四○○
飛鷹	五	○	五	·○○○

三星樂友展期 球迷不必枉駕

培之盃小型球慈善賽，三星與樂友上週以二對二言和，原定今日下午六時一刻，在膠州路武定路口貧兒教養院重行交鋒，表演賽前並有影星對猛獅之表演賽，嗣因昨日天雨，場地泥濘，今日又不克舉行，決展至下週末對壘。

乒乓友誼比賽 華隆今對震旦

乒乓友誼賽，華隆隊對震旦，定今日下午四時，在華隆舉行，華旦實力頗强，決以最精銳人馬出席，於凌霄，錢賢方二將，亦決出場助陣，屆時兩雄相值，劇鬥難免。

小球友誼比賽 國聯迎戰華聯

國聯體育會小球隊，應華聯隊之約，定今日上午十時半，假慕爾鳴路光夏中學球場，作友誼比賽，國聯有王義山，周智等助陣，實力亦强，屆時必有精彩表演，國聯陣容錄下：

石斌榮　董光堂　王義山　林昭君　周智　張光祥　周世昌　俞本立　周紹文　姚士華　曹明　姚福基

讓分籃球今日四場 華强中一必有劇戰

「黃梅時節半陰晴」，各項露天球賽，日來均不能如期舉行，是以節目一再展延，致使各隊健兒，英雄用武無地，大有髀肉復生之概！百樂門體育會主辦之二屆讓分籃球賽，自展幕迄今，業將數週，各隊不分强弱，輪番交綏，勝負雖無關得失，而情緒熱烈，興趣倍覺濃厚，昨日原有四場，因終朝風雨，迄晚未止，故不得不再行改期，天不作美，誠掃人清興也。今日仍照原定程序，仍有四幕角逐，時間爲下午三時半開始，首場爲勞逸對伶友，次幕容光對西華，其次爲青友遇粵東，大軸華强戰中一，當係精彩之作，按華强自出師以來，業已兩戰俱捷，中一亦非弱者，戰表記載，爲二勝一負，今日如天公放晴，則百樂球場上，又將塵頭大起，殺得天昏地暗矣。秩序如下：

勞逸—伶友（二）　三點半
容光—西華（一）　四點半
青友—粵東（二）　五點半
華强—中一（一）　六點半

籃球友誼賽 夏光戰風隊

籃球友誼賽，夏光隊定今日下午五時，迎戰風隊於夏光球場，裁判陳中，夏光係夏光盃冠軍，風隊則爲亞軍，兩隊實力平均，未卜鹿死誰手？

四越野團體 舉行接力對抗

國聯，虹口，青光，青四越野巨頭，定今晨在膠州公園舉行二千四百公尺接力對抗賽，當有一番劇烈競爭，又虹口隊署訓今日晉入三週，全程長七千二百公尺，國聯署訓今作第四次練習；計程六千公尺，亦在膠州公園舉行。

津市兒童激增 各校將加班級

（天津通訊）津市學齡兒童增加，各校竟有無法收容之勢，當局對此，曾計劃增加班級，以資容納，據悉各市立小學，決於本年暑期起增加二十班，可容學生二千餘名，又津市教員有增薪說，刻在教局審核中。

中青商學講座 明日首次開講

本市青年會，爲全滬職業青年增進職業智識起見，特舉辦商學講座，每逢星期一下午七時半至九時半，舉行一次，計分五星期演講完畢，目前報名參加者，已有二十餘人，現悉第一次講座，已定明（星期一）日開始，講題爲「金融市場」，由滬江大學商學院教授吳文英担任。

善現盃乙B組 光夏西衛奪標 今晨七時起交鋒
鵬飛盃昨賽因雨展期

善現盃小球賽，今日自晨七時起，共有十一場交鋒，膠軸乙B組光夏對西衛乙，兩隊均保持不敗紀錄，相逢必有一番緊張劇烈之演出，又昨日下午二時半起，原有乙B組兩場，及鵬飛盃三場角逐，因天雨場濕，一律展期舉行，今日節目如次：

一星—嚶鳴乙（內B）　晨七時　方榮富
長城—新光（內B）　晨八時　邵妙榮
量星—美華美（內A）　晨九時　魏仕耕
旭旭—航聯（乙B）　晨十時　陳福寶
上新—樂友乙（內A）　十一時　馬積濤
志堅—鴻章（內A）　一時半　譚吉生
亭樂—永寧（乙A）　二時半　魏仕耕
長命—中皂乙（內B）　三時半　方榮富
友愛—中皂甲（乙A）　四時半　邵妙榮
三一—西衛甲（乙A）　五時半　馬積濤
光夏—西衛乙（乙B）　六時半　魏仕耕

之大學術競試 下週開始實行

本市之江大學，爲謀補習學生，提高興趣起見，特舉辦學術競試，規定每星期二四六日上午舉行，競試課目分數學，機動學，平面測量，及應用學力等項，現悉已定下星期二起，開始實行。

粵省中等學校 聯合畢業典禮

（廣州九日中央社電）粵省中等各學校，二十九年度下學期經已考試完畢，教育廳以此次各校高初中畢業，爲省教育恢復後第一屆畢業，特定本月十一日上午十時，假廣州廣東大學禮堂舉行中等學校聯合畢業典禮。

南京戲劇專校 添音樂師範科

（南京通訊）本京南京戲劇專科學校，自開始招生以來，報名投考者甚形踴躍，茲該校爲養成音樂師資起見，特添辦音樂幹部人員，及造就中小學音樂師範科，以純正嚴謹之教授法，切實訓練人材爲宗旨，凡初中畢業或有同等學力者，均可投考，第一次入學考試，已定七月十六十七兩日舉行。

今日女子壘球乙組 藍燈遇法公女 精武出戰電話

女子壘球賽乙組，今晨計有四場對壘，華人三支勁旅藍燈，精武，工女中校友等均將出馬，藍燈遇法公女校於法公董局體場，前者在此賽中兩戰均捷，法公女顯非其敵，精武對電話，及工女校友對雷委斯則在膠州公園舉行，惟如場地潮濕，當展期交鋒，秩序錄后：

雷委斯—工女友　八時三刻（膠州）
伊玲乙—初級會　上午九時（膠州）
精武會—電話隊　上午十時（膠州）
藍燈隊—法公女　上午十時（法公）

京市民教館 暑期班已開學

（南京通訊）京市民教館，本年度對語文教育之推進，不遺餘力，目前因附設之三民校，均先後結束，爲便利一般民衆及學生利用假期進修起見，特舉辦暑期補習班，內分高初兩級，不收學費，故報名請求入學者，已逾百名，並聞該班業已於十日起開始上課。

定海公學獎金 首期募足半數

浙江定海公學，發起二十週紀念獎學金第一期，額一萬五千元，除到場各委員認募外，旬日以來，旅滬各界同鄉，紛紛捐助者，迄今數達八千元，其成績已超過預定，額，並預料在一月內可募足定額，故該校進行籌組委員會，辦理一切獎學金申請報名手續及審核等事宜。

京市圖書館 設讀書研究會

（南京通訊）南京市立民衆圖書館，爲聯合一般愛好讀書民衆，從事互相研究學問，以提高民智起見，特組織讀書研究會，會員人數

法大使獎學金 昨已開始申請

法駐華大使戈思默氏，爲資助清寒學生起見，特指定震旦大學附中內設免費獎學金額十六名，學規定法學系八名，經濟學系四名，政治學系四名，成績務須在七十分以上，始得享受此項獎學金，昨已開始申請，凡清寒學生成績優良者，可向該校接洽。

教育雜訊

◆義興小學，創辦之初，即有清寒助學金之設立，定七月十三日招考該項助學金津貼生三十名，以後陸續公開招考，日期及名額，可隨時登報發表，招生簡章，可向勞神父路三四九號薩坡賽路西首該校索閱。◆本市私立南洋模範小學本年爲創立小學第四十週，該校歷屆畢業校友，虞順慰，馮增福，沈葆琦，朱啓新，馬鑑鈞，張瑞森，周宇震，武書棠等，於母校由蒙養而高小，初高中，及女子部同學年來教讀，由數十人而千餘人，頗得一般社會人士所信任，爲飲水思源起見，紀念母校，以示設幼稚園一所，該生等業已覓妥校舍，地在姚主教路中學部附近，風景清幽，本學期即可開學上課。

代郵

英華排球隊郭炳坤君鑒：請今日來中青一談　尹啓師　自隊

武進沈慕祖，宜興徐嘉培，常熟曹嘉壽，江陰易鶴翔，諸君鑒：有事相詢，請示最近通訊處，寄本報教育版爲盼！

籃球明星群像

（四）：號稱「孩兒面」的李震中　·球史氏·

這一天非常的有趣，三個主人一個客人，這三個主人是李特羅與紅英白英姐妹倆，加上一個李震中，在雅室中各佔一面的暢談豪飲，席半，那位受有特殊使命的李特羅氏便在有意無意之間，向他詢問起家庭狀況來了，這倒不是我在這裏捧我們「孩兒面」老實忠實，換了另一個人，無論便是已經結了婚或者訂了婚的人，也將不願輕易的放過了眼前的機會，他必然捏造事實出來，要說是沒有訂過婚的處男啦，這一婚事如果可以順利的告成，那麼攀比了駙馬大公也不過如此，

使君有婦 黯然魂消

然而當特羅對他說：閣下尚在讀書時代，一定是還未曾結婚吧？震中立刻便回他說：沒有結婚，但早已在二年前訂婚了，特羅不禁一震，而紅英小姐的失望悲哀，驟然的罩上了她的芳容，斂了笑容，不再開口，似乎已受到了重大的刺戟。結果，在酒席散後，震中對於她的失望，倒起了很大的同情心，笑嘻嘻的向她誠懇的說，這將使紅英小姐所嘉惠到下走的熱情厚誼，下走永遠不能再忘記的，如果郭女士不以下走愚蠢爲不可教的話，則此後何妨作鴻魚的便，給彼此做一個知音的好友如何！她彷彿是得到了聊勝於無的安慰也似的，展顏爲歡說，但願如此！可是在下一學期，我或將由星埠轉學到祖國金陵女大去，屆時，當求閣下指導之處，正多，震中忙滿口答應的說，當然當然，只要敝人所可辦到的事情，那無不樂爲女士盡力効勞的，如果女士果真預備返國求學的話，那便希望郭小姐能早一些賜寄一個消息給我，敝人當爲小姐籌措一切手續安置問題，或者能使郭小姐免去不少的煩麻。

宅心忠厚 不爲利誘

震中回來了，將以上的情形免不得要告訴同隊諸友好知道，張氏兄弟首先就埋怨他不應該這般的老實無用，爲何不據實告訴她並未訂婚？（按彼時震中雖有意中人却並未談到結婚與訂婚的手續。）震中却正顏厲色的反責張氏兄弟說：這是什麼話，人家如此的厚待我們，人孰無心，豈可去欺騙人家，須知婚姻必須要兩方情願，有一方面勉强成功，也將要遭到中途的變故，還又不能夠成功，縱然勉强成功，何苦來呢，爲什麼甘心去作一個男子丈夫，事事仰人鼻息，作鈔票的俘虜，一生一世，人就沒有出息，大家被他責得反舌無聲。

球壇漫步

漫談"哭"

·萍沙·

好像有人說過：「哭是懦弱的表示」，是的，兩個小孩打架，懦弱者必敗，敗則必哭，由此可以證明這句話是對的。

然而聰明人却說：「哭」是一種做人的方法，成功的秘訣。理由是「惻隱之心，人皆有之」，而打動別人「惻隱之心」的方法，便是「哭」，他們又舉了一大批成功的人物，像申包胥，劉玄德…等來證明「哭」是成功的秘訣，又爲可「哭」」既是成功的秘訣，則其重要可知，然則如何「哭」？「哭」後如何「致用」呢？不妨舉例以明之：

譬如：你看到了社會上「人心不古」「世風日下」，於是你便至大庭廣衆間，演說其補救辦法。但是不可不落幾滴眼淚，或者發表論文，而文中千萬不可略去了「嗚呼」——西洋化一些的用「唉喔」——兩個字，那麼，人家才會給你感動，送你一個「道學家」的頭銜。而私底下呢，你儘可圍着三妻四妾，或者囤着幾萬担的米，煤，和你家裏來的，你儘可搖頭不顧而走——愈走得快愈好，到了府上，却一定要「平平仄仄」的做幾首「哭雜胞」或「哀黎民」的古詩或新詩，再用上「朱門酒肉臭，路有餓死骨」的古典，登在報章或雜誌上，於是人家便會稱你是「詩翁」，送你「慈善家」的頭銜。或者如果死了父母，或其他尊長的，你不妨看看電影，擁擁舞女，然而最要緊的還是在「計」「聞」或「報喪」的廣告中，決不可漏列了「泣血」或「拉淚」的字樣。遇見了朋友，說話，聲音必須帶些抖顫，那麼人家就說你能夠「哀毀骨立」，冠以「孝子」之頭銜。

自從哭道問世以後，一傳十，十傳百，競相效尤，各運匠心，弄得陰風慘慘，鬼哭神號，於是乎余乃提筆判曰：「爲人之道在僞，僞之道在哭；聰明人不死，禍亂不止！」

鬼胎

·趙願年·

香菱的肚子，一天高似一天，這祕密，無形中已成公開，勤生對於她這個快要生產的婢子，還十分體貼，常常給她一些物質與精神上的安慰。好得他早已有過要納她爲妾的話，所以家裏人多數對她，並不怎樣歧視，祇是被他的老妻荊氏察破了，心裏很不舒服。荊氏已是六十多歲的人了，兒子雨平却很年青，心想：勤生已年逾花甲，納妾却不成什麼問題，再則，這婢子的性情，倒還像小綿羊般的馴服，原也無可無不可，只是她肚子大了，一旦生養了子女，眼看這數十萬的家產，不是要多了人分嗎？爲着這個緣故，便早與雨平和女兒桂芝商量，決定用一種方法來應付這個局面。桂芝雖已是陸家門裏撥出去的「水」，是個挺喜歡多事的人，對於娘家的一切，處處得用她煩心，她以爲這事，與其將來發生瓜葛，毋寧先此下個毒手。

烏雲醞釀着的天氣，暴風雨即將來到，人生底悲劇，終於在一天的早晨開始了。

四月五日的那天，香菱剛起身不久，便有人把她喚到荊氏房裏。「香菱，你這兩天的身子，覺得怎麼啦？」荊氏坐着沙發上，態度很安閑，一對眼珠釘牢她，彷彿很關心她似的。

「太太，沒有什麼！」她的臉上，熱烘烘地襯起了一團紅雲。

「唉，近來老爺的公事委實太忙了，一早便出去，眞管不開這許多事，你現在這種身體，正該好好地給你養息一下，否則是很容易受傷的」。荊氏一連串的說：「這兩天你的飯量，總好些吧？愛吃些什麼東西？」

「也並不覺得什麼，祇是在未吃前，總很想吃，吃了又會馬上嘔吐出來。」她低下了頭去。

「是的。」荊氏笑了笑接着說：「這倒沒甚關係的，——喚——前幾天老爺從街上會買了些藥粉，藥水回來，說是可以開胃增食，放着外間的櫥裏，我想，你不妨且吃一點再說！」

荊氏說畢，不待香菱開口，便提起嗓子喊道：「平兒，把你爸買的藥粉，和藥水拿來。」

「不，我自已去好了。」她插嘴說。

「那有什麼關係呢？」

雨平走了進來，一手遞過一瓶白色的藥水，和一小包藥粉說：「媽，藥在這裏」荊氏復用手指着說：「香菱，那邊桌子放着有熱水杯。」

雨平看了香菱一眼，便走出去了。

「不太太，我不想喝這種……」

「那兒的話，吃着於你身體有益的！」荊氏立起身來，走到桌邊，把藥粉，和藥水一同倒入杯子裏面，香菱推却不過，祇好接着，皺着眉一口氣灌了下去。

香菱告辭出來，回到自已的房中，躺在床上休息，忽地覺得腹部異常劇痛，接着下部也流血不止，嚇得她一時竟昏了過去。

荊氏知道了這消息，似乎非常着急，連忙叫人送她到醫院去診治，傍晚陸勤生回來，荊氏勸他不要去會她，說是與他顏面有關的。

一個星期過去了，香菱的病體快復，又回到陸府來，家裏的人都議論着，對她開始有些鄙視，意思說：「想不到香菱腹中，懷着的是一肚鬼胎。」

創作小說 林隊長

·心箴·

爲着生活壓迫而毅然投身軍隊的林得勝，他忙於殺人，是將有十年了；雖然，殺人不是他的願望，但爲着自衞不得不殺人，所以他奉到出發的命令，便像隻餓透了的野獸，有時他偶然記起和妻女愁苦地對坐着的一幕，淚珠兒是縈繞在他倆的眼角，他那七歲的女兒阿玲驚懼地說：

「爸爸！你去殺別個孩子的父親麼？」

林得勝怔了半天，從戎的壯志，灰了一半，他的妻子更哭得嗚嗚咽咽地！

他負着一肩朝暉，硬了心腸離開妻女，搬動着沉重的脚步，躑躅於展佈着的無盡之大道，耳畔似乎還纏繞着他女人的哭聲，和阿玲富有刺激性的語辭，他想回頭再望望他的妻女，可是終於失了勇氣，含着淚走向他「新生」之路。

第一顆子彈透過槍管以後，林得勝的眼睛發出了綠色的幽光，他全部的神經系統，都失了自制的功用，殺！踏着凌亂的屍身，旋風似地衝向前，他知道此時此地，一切眼淚的哀懇，都失了效用，在這裏，只得殺人，不然便是被殺。

戰爭是林得勝的禍機，但也是他的福星，無論勝敗，他照樣能得到些意外的財物或蹂躪幾個婦女，而且繼此豐功偉蹟以後，林得勝由分隊長而中隊長了，尤其是前途還有營長團長……的希望。

這次他又臨到禍機與福星交織的場合了，他依舊努力殺人，殺得由疲倦而躺下身來，他迷糊地望見前面便是久別的故鄉，他記起了十年前後的生活總恨，於是靜止的血液又沸騰了……他返身注視着被殺的別個孩子的父親，拾了他依爲生的工具，向前衝，衝進了城便向家裏飛奔。

故鄉的風景未改，祇厚厚地蒙上了一層恐怖的薄紗，街道中滿抛着傢具和零物，店家都閉上了大門，然而也有許多已打破的門板，橫斜在路畔，劈！劈！靜穆的空間，還帶着一二發的槍聲。

他走在路上，顯着勝利的微笑，他想到闊別十年的他的女人，如果見他衣錦還鄉，而且還做了中隊長，必定先哭而後笑，而且十年了阿玲大概也長得可以……他想到這裏，自已也覺得這是罪惡。

過了橋，轉灣了，一條長街便到達家的門口，他不暇思索地一脚踢開了門，又衝了進去！黑暗裏轉動着赤裸裸的肉體。

「老鄉！上來罷，咱可不濟啦，這女人很有勁兒。」

牀上一個「弟兄」爬下地來，他轉身望見了林得勝，慌張地光着身，很窘迫的來了一個敬禮：「林隊長！」

覺悟

·之果·

他去了已三個月，在這三個月之中，他寫給我的信件，確是不多。他說：「他現在已認清一切，重新做人。」而我的回信，也就是安慰他，鼓勵他。

當在三個月前的一個下午，他與我兩人在一條靜僻的馬路上，他先開口說：「唉！雲，我不知道這偉大的天地間，能有多少人，能够完成他的慾望啊？」

這突如其來的一句話，使我非常地懷疑，而覺得無從回答；想了半响，才說：「這是要於他所希望的對象，以及他個人的力量，再加上環境的演變與否，才能方可決定，這豈是平常一班人所能料想得到的呢？」

但這答話，彷彿並不是他所要問的。

他却很興奮的說：「如果像我這樣的一個人，要愛上一個異性，還可以成功呢？」

這又使我怔住，我於是便打趣似的說：「這那有不成功的呢？只要你努力進行就是了。」

他突然沮喪着臉，嘆息着「唉！我現在已是一個失戀的人了，你應當替我想一個法子呀！」

「呀，你又弄錯了，戀愛成功的與不成，又有甚麼值得追念呢！你假如能拿牠當做玩藝一樣，那又何必要悲愁呢？這眞是無聊極了。」

最後，他像下了決心似的說：「雲，我決心離開這地方，這萬惡的境地！」

第二天，他果眞走了，我送他在車廂上，說了許多安慰的話，他並說要到那兒求學去了，我心中替他非常的高興。

現在別離了已有三月，在他的信中，寫的是多麼雄壯，偉大啊！我在這遠隔着的異地，在禱求着我愛友的平安，快樂，和學業上的進步！

啓

本刊徵求中篇小說，取材及文體不拘，以描摹生動爲合選，字數規定在一萬字左右，否則概從割愛。又惠稿諸君，務請於信封上書明「平明編輯部」字樣，以免混雜遺漏。

燕子

·遠風·

細雨濛濛地下着，一個人伏在窗前，看一對對的燕子在細雨中飛掠，覺得胸襟輕快多了！

樓下的幾塊假山石中，長着幾根疏稀而秀長的箽竹，被細雨洗刷得乾乾淨淨，尖葉上載着一兩點雨珠。燕子們佇立在竹竿上，把牠們的毛羽鬆張着，用小巧的嘴尖在咬啄，有時在竹竿上多站了三四隻，竹竿便立刻向下垂，燕子們啼的一聲，又飛到別的竹枝上，有時——隔而一隻飛開，接連便有四五個跟着同時飛起；有時飛到電線上站着或飛回到樑間的巢裏，喃喃的叫着，揚靈振彩，倏來倏往，眼光不停的跟着牠們移轉，一霎時，便有些撩亂起來。

「燕子不知人意懶，雙雙飛傍畫簾前」，眞適合了眼前的情緒。

中篇創作 豐收

·丁墨·

「爸！今年七畝裏不滿四畝的一坵塊，足足二百多大捆，也許可以有六七担淨麥哩！」永生停了担子，一面散開了麥捆，慢慢地整理着。向父親看了幾眼。

「可不是嗎！雖說米一百四五十塊錢一担，我們這一些麥，就留着吃也够得上大半年哩！怕什麼！」永郎說着年輕人天眞的話，看了看他父親吸烟時的神情，再看了看哥哥挑過來的麥捆，向逢上整齊好。

父親仍舊慢慢地吸着黃烟，但是他分明聽得很清楚，兒子的說話，一點也不錯。可是老年人總是多顧慮的，想的也比年青人周到些，所以，他沒有說話，只無加可否的點點頭；因爲他估計到另外的許多事。

雨後的陽光，慢慢地又回復了酷熱，夏季的雨，是熱的先兆，這是農夫幾千百年經驗下的天文學。王家村每家的屋前，都堆積起了大堆的麥捆，金黃色的，剛才發亮的雨珠，已給太陽曬乾，或許已變了收割人的汗珠吧？但是並不是烏黑的，也給太陽光照射得發亮了。天上的雲，大塊地慢慢地移動着，微風不涼，晚上，微風吹在身上，感到了涼意，太陽滾下了山，大地又是一種景象，不像中午那時的悶熱。柳樹搖擺的樣子也輕鬆了不少。王家村開始了工作後的休憩，在女人忙着做晚餐的時候，各家門前的場上，排滿了檯椅，也有幾張桌子。麥捆整理成了許多蓬堆，靜靜地躺在每塊場的一隅。（二）

蘭芝女士外傳

八 洲生幼琳開同樂會於家中

蘭芝扶頭爲苦笑曰：「我誠病頭痛，不敢無病呻吟」。琳姑母欲爲之雇車，蘭芝堅辭，下樓，經會場之前，首他顧。然洲生已見之，狂呼曰：「有美一人兮，善遁之美人兮！」時開會過半，休息五分鐘，幼琳疾攔蘭芝，入曰：「聞蘭姊與薛君相識，不可不爲薛君少留。」武揚亦起而言曰：「王女士何不少坐？」坐又與武揚鄰，然幼琳則爲近鄰。幼琳細語曰：「蘭姊識薛君，我得倩蘭姊爲我二人之冰上人矣。他日結婚，則以姊爲儐相，姊美豔，攝儷影時，相得益彰。」武揚曰：「張女士乃與王女士竊竊私語。」幼琳曰：「我仍當以竊竊私語者語君也。」蘭芝覩武揚，頓忘欲歸之念。俄而樂作，則已踰五分鐘，又當繼續開會矣。

洲生曰：「王蘭芝女士，何好何能？諸先生，諸女士，共有以詔我，我將排入臨時節目」。幼琳曰：「我蘭姊善吳儂軟語，吾家故有三笑姻緣一書，即令攤書桌上，每一字以吳音讀之，如何？」素敦掌曰：「此臨時節目而實特別節目矣。」洲生知三笑姻緣一書，在東廂櫥中，徑往取以來，强蘭芝讀，蘭芝曰：「我患頭痛，其痛如裂，且吳音與滬音，相去不遠，讀之適足以召諸姊姊之譏笑。」武揚曰：「王女士勿過事謙遜，同樂會旨在取樂，譏笑即合乎取樂之旨，我且有一節目，曰貓叫狗跳，狀貓之叫，狀狗之跳，其與吳儂軟語相較，又覺相去不可以道里計也。」（一三四）